

Introducción a las plantas endémicas del Perú

Blanca León^{1,2}, Nigel Pitman^{3,4} y José Roque¹

¹ Museo de Historia Natural, Universidad Nacional Mayor de San Marcos, Av. Arenales 1256, Apartado 14-0434, Lima-14, Perú.

blanca.leon@mail.utexas.edu
peperoque@yahoo.com

² Plant Resources Center, University of Texas at Austin, Austin, TX 78731, EE.UU.

blanca.leon@mail.utexas.edu

³ Asociación para la Conservación de la Cuenca Amazónica, Jirón Cusco 499, Puerto Maldonado, Madre de Dios, Perú.

⁴ Center for Tropical Conservation, Nicholas School of the Environment and Earth Sciences, Box 90381, Duke University, Durham, NC 27708-0381 EE.UU.

ncp@duke.edu

Resumen

El endemismo es un instrumento importante para determinar y examinar los objetivos y prioridades de una estrategia para la conservación de la diversidad biológica. En este libro se trabajó con el concepto de endemismos nacionales. Se ha examinado y considerado este endemismo para diferentes niveles taxonómicos, tanto para géneros como para especies y otras categorías infra-específicas. Para la evaluación del grado de amenaza se trató las colecciones de herbario como representantes de poblaciones. Cuarenta y tres personas colaboraron y reunieron información entre 2003 y 2005. Los endemismos peruanos, al igual que en otras floras del occidente del trópico suramericano están vinculados a los Andes. Se reconoce un total de 5509 taxones restringidos al Perú y que corresponde a un 27,9% de la flora. Se categorizó aproximadamente el 76% de la flora endémica siguiendo los criterios y categorías de la UICN, versión 3.1: Las más amenazadas corresponden a las En Peligro (33%), En Peligro Crítico (18%) y Vulnerables (10%). Los departamentos con mayor número de taxones endémicos corresponden a aquellos con territorio ubicado en las vertientes andinas, con amplio rango altitudinal y ecológico, siguiendo la tendencia general de la flora endémica peruana. Se espera que este trabajo abra las puertas a proyectos permanentes de monitoreo y protección de la flora endémica del país.

Palabras claves: Endemismo, flora, Perú, Libro Rojo.

Abstract

Endemism is an important means to evaluate biological conservation goals and strategies. In this book we used the concept of national endemism. We examined different taxonomic levels, including genera, species and sub specific categories. For evaluating the degree of risk, we used herbaria specimens as representing samples of populations. Forty-three people participated between 2003 and 2005. Similar to other tropical floras of western South American, Peru's endemics are linked to the presence of the Andes. We recognize a total of 5509 endemic taxa, representing 27.9% of the total flora. We applied IUCN, version 3.1, criteria and categories to 76% of the endemic flora. The most at risk correspond to Endangered (33%), Critical Endangered (18%) and Vulnerable (10%). The departments with the highest number of endemic taxa are found among those with Andean slopes, and wide altitudinal and ecological features, similar to Peru's overall floristic trends. We hope that this book of Peru's will open the doors for monitoring and protection of Peru's endemic flora.

Keywords: Endemism, flora, Peru. Red Data Book.

La flora neotropical es una de las más diversas en especies y endemismos, siendo la región occidental de América del Sur la que alberga la mayor parte de esa riqueza. La flora peruana fue una de las primeras en el trópico suramericano en recibir la atención de numerosos exploradores y estudiosos (Herrera, 1939). Por mucho tiempo, también fue la única flora tropical casi completa, resultado del trabajo de Macbride y colaboradores (Macbride, 1936—1964); pero recién en 1993, con el trabajo compilador de Brako y Zarucchi, se obtuvo el primer acercamiento al cálculo de la riqueza de la flora, registrándose cerca de 13300 taxones, de los cuales 5354 (en realidad, la suma total llega a 5372) fueron indicados como endémicos.

Si bien la extrema riqueza de la flora endémica peruana es motivo de orgullo para el país, al mismo tiempo representa un reto muy grande para el Estado y sus aliados en la conservación. Entre tantos miles de especies y millones de poblaciones de plantas en el Perú, ¿cómo saber cuáles merecen una atención especial?, ¿cuáles se encuentran ya protegidas en las áreas naturales establecidas por el Estado?, ¿cuáles han quedado fuera y requieren de un manejo particular para sobrevivir el siglo XXI?, ¿cuáles siempre han sido raras y cuáles se han visto reducidas en los últimos tiempos por causa de las actividades humanas?, ¿cuáles se encuentran en este momento en peligro de extinción?

Todas estas preguntas tienen la misma respuesta: Aún no se sabe. Y fue precisamente esta ausencia de información la que sirvió de inspiración para la presente obra.

En años recientes, los botánicos y los conservacionistas de otros países megadiversos de América del Sur han comenzado a reunir información de sus plantas endémicas, como en Ecuador (Valencia et al., 2000), o de toda su flora, como en Colombia (Calderón et al., 2002). Este interés se orienta a facilitar las decisiones de prioridad sobre la biodiversidad a nivel nacional, del mismo modo que el empleo de estándares para la evaluación de su grado de amenaza por extinción permite la reevaluación de los datos y criterios empleados, en un proceso que se define por un monitoreo continuo.

Desde el inicio de este trabajo, fue evidente que un proyecto de tan corto plazo no sería suficiente para llenar el vacío de información acerca de las plantas endémicas del Perú. La mayoría de las especies son tan poco conocidas -cientos de ellas ni siquiera han sido vistas por un botánico en más de un siglo- que construir una hipótesis de sus estatus actuales de conservación requiere de una curiosa mezcla de investigación científica e imaginación: Un trabajo de detective en los museos nacionales e internacionales, el estudio y comparación de las descripciones

taxonómicas y los relatos de botánicos de siglos pasados, sumados a la experiencia que cada contribuidor del libro ha ganado explorando las diferentes regiones ecológicas del país y presenciando las principales amenazas para cada especie. Es necesario reiterar que las evaluaciones presentadas en este libro representan hipótesis, las cuales requieren de mucho trabajo adicional -y muchas más colecciones, exploraciones y estudios taxonómicos- para ser comprobadas y modificadas.

Por lo tanto, esperamos que esta obra abra las puertas a proyectos continuos de monitoreo y protección de la flora endémica del país. Al mismo tiempo, confiamos que coadyuve a las políticas de apoyo y desarrollo de la ciencia botánica en el país. Esta ciencia requiere de datos apoyados por el registro y colección botánica, con los cuales la verificación de la información sea constante, así como el acceso imprescindible a la literatura científica. La participación en este proyecto de 45 botánicos peruanos y extranjeros, en conjunción con el generoso apoyo de ocho herbarios peruanos y dos instituciones extranjeras, indica que ya existe un equipo altamente capacitado para llevar a cabo tal tarea.

Métodos

Para elaborar una lista preliminar de los taxones de interés se partió de aquellos indicados como endemismos en Brako y Zarucchi (1993). Paralelamente se compiló información sobre taxones potencialmente endémicos descritos principalmente después de 1993, de interés para este libro (Ulloa Ulloa et al., 2004; Smith et al., 2005).

Cuarenta y tres personas colaboraron y reunieron información durante 30 meses, entre los años 2003 y 2005 (ver lista de autores en la contratapa del libro). Cada contribución recibida fue editada, estandarizada e ingresada en una base de datos en Microsoft Access™ por Blanca León, con la asistencia de José Roque.

Algunos de los autores son taxónomos profesionales con décadas de experiencia en un grupo; otros son botánicos jóvenes con un interés especial en cierta familia. Cada autor recibió una lista preliminar con los campos que se detallan más adelante bajo «Campos considerados».

En todos los casos, el primer paso de la evaluación de un taxón consistió en verificar, hasta donde fuera posible, la validez de su nombre y su estatus de endemismo; es decir, se revisó la vigencia de los nombres empleados, si su escritura y citación bibliográfica original cumplían con las reglas internacionales de nomenclatura, así como si aún se consideraban restringidos en distribución al Perú.

Para cada taxón se buscó reconstruir la historia de su colección -dónde, cuándo y por quién- empleando tres fuentes principales: Los ejemplares depositados en herbarios peruanos y extranjeros, la literatura taxonómica y las bases de datos en Internet que reúnen información de colecciones y literatura en Internet, como por ejemplo Gallica (<http://gallica.bnf.fr/>). Se consultó también a especialistas y se examinaron estudios de revisión taxonómica que aportaran información sobre la aceptación de la entidad biológica.

Para facilitar la verificación nomenclatural y taxonómica se compiló en forma digital una porción importante de la literatura especializada, en particular las descripciones originales (Roque et al., 2004). Estas mismas referencias sirvieron también para la verificación geográfica.

Campos considerados

Los campos que se emplearon para recolectar la información y así obtener los insumos para la evaluación de los taxones endémicos fueron:

Familia

Las familias consideradas son en su mayoría las empleadas en Brako y Zarucchi (1993), con la excepción de Liliaceae, Convolvulaceae y Scrophulariaceae, cuyos límites se modificaron de acuerdo a la propuesta del Grupo de Filogenia de Angiospermas (Angiosperm Phylogeny Group, Versión 7, May 2006). Las familias que aquí se reconocen y que no fueron incluidas por Brako y Zarucchi son: Alstroemeriaceae, Buddlejaceae, Calceolariaceae, Costaceae, Cuscutaceae y Zamiaceae.

Para los helechos se modificó el tratamiento de Tryon y Stolze (1989-1994), reconociéndose Dryopteridaceae en su sentido más restricto, segregando *Elaphoglossum* en Lomariopsidaceae, y *Diplazium* y *Woodsia* en Woodsiaceae.

Autor, Autor de Infraespecie

Los nombres de autores de los binomios y otras categorías taxonómicas fueron abreviados de acuerdo con lo propuesto por Brummitt y Powell (1992). Esta referencia se halla disponible en forma electrónica en el portal del Harvard University Herbaria (http://cms.huh.harvard.edu/databases/botanist_index.html)

Sobre Colectores, Colecciones y Herbarios

Muchos de los taxones descritos antes de mediados del siglo XX se basaron en ejemplares de herbario recolectados por extranjeros y depositados en diversas instituciones del mundo. Para los taxones conocidos sólo de estos ejemplares, la única referencia accesible es la proveniente de la publicación original y la información vinculada al tipo. En este último caso, se consultó los portales de numerosas instituciones extranjeras que alojan importantes colecciones botánicas del Perú, tales como del Missouri Botanical Garden (<http://mobot.mobot.org/W3T/Search/vast.html>), del National Museum of Natural History de la Institución Smithsonian (<http://ravenel.si.edu/botany/types/>), del New York Botanical Garden (<http://sciweb.nybg.org/science2/VirtualHerbarium.asp>), del Natural History Museum, de Londres (<http://www.nhm.ac.uk/research-curation/projects/search/results.jsp?details=true&department=1>), del Field Museum de Chicago (<http://fm1.fieldmuseum.org/vrrc/>), así como portales dedicados a familias como Annonaceae del Institute of Botany and Botanical Garden, University of Viena, Austria (<http://www.botanik.univie.ac.at/annonaceae/indices/neotropics/typehome.htm>) o Bromeliaceae en el Florida Council of Bromeliad Societies (<http://fcb.org/>).

Para la citación de los herbarios se empleó los acrónimos de la octava edición del *Index Herbariorum* (Holmgren et al., 1990). Se incluyó la citación de herbarios extranjeros solamente para los ejemplares tipo, mientras que para los herbarios peruanos, se los citó tanto para el ejemplar tipo como para las colecciones adicionales. En el caso de la colección botánica de la Facultad de Ciencias Forestales de la Universidad Nacional Agraria La Molina, se adoptó el acrónimo «MOLF». Otras colecciones privadas, como las de D.E. Bennett y Pierfelice Ravenna, se listaron como se indicaba en la publicación original.

El número total de ejemplares en los herbarios peruanos consultados fue registrado para cada taxón, indicándose además de la presencia del tipo nomenclatural, la de ejemplares adicionales. El número de colecciones en los herbarios peruanos se contabilizó en forma independiente; es decir, que para cada herbario se incluyó la representación del taxón aun cuando copias del mismo ejemplar estuviesen depositadas y registradas en uno o más herbarios nacionales.

Localidades, Incertidumbre Geográfica

Para cada especie se registró el departamento, provincia y número de localidades distintas conocidas. Para los ejemplares tipo se registraron los cambios entre la citación bibliográfica y la posición política actual.

La verificación departamental fue una tarea que requirió examinar ejemplares y mapas políticos del Instituto Geográfico Nacional (IGN). Se empleó también los mapas del Instituto Nacional de Estadística e Informática (INEI- <http://desa.inei.gov.pe/mapas/bid/>) y del Ministerio de Transportes y Comunicaciones (http://www.mtc.gov.pe/portal/transportes/red_vial/mapas_redvial.htm).

Todos los datos geográficos de las especies a las que se aplicó los criterios y categorías de la Unión Internacional para la Conservación de la Naturaleza (UICN) fueron revisados y actualizados para representar los cambios históricos en los límites políticos, tanto a nivel de departamento como de provincia. Unas pocas especies fueron excluidas de la lista de endemismos peruanos pues sus localidades en este siglo corresponden a otros países, como por ejemplo Tarapacá a Chile y Leticia a Colombia.

Para los departamentos empleamos las abreviaturas departamentales sugeridas por Lamas y Encarnación (1976) y Brako y Zarucchi (1993). Estas son: AM (Amazonas), AN (Ancash), AP (Apurímac), AR (Arequipa), AY (Ayacucho), CA (Cajamarca), CU (Cusco), HU (Huánuco), HV (Huancavelica), IC (Ica), JU (Junin), LA (Lambayeque), LL (La Libertad), LI (Lima), LO (Loreto), MD (Madre de Dios), MO (Moquegua), PA (Pasco), PI (Piura), PU (Puno), SM (San Martín), TA (Tacna), TU (Tumbes) y UC (Ucayali).

Las correcciones en la distribución departamental fueron comentadas en el texto y se incorporaron al sumario de distribución departamental. Estas correcciones fueron más frecuentes en localidades cercanas a los límites departamentales de Amazonas/Loreto, Loreto/Ucayali, Pasco/Junín y La Libertad/Ancash.

Unas pocas especies se hallan representadas en islas frente a la costa central peruana. En esos casos se optó por graficar su distribución sobre la base del departamento a la que corresponden; por ejemplo, *Solanum murphyi* conocida solamente de las islas Las Viejas frente a Ica, se registra como Ica.

En algunos casos la localidad exacta de los ejemplares se desconoce; así para ciertos taxones fue posible citar el departamento, mientras que para otros solamente se sabe que provienen del Perú, optándose en este caso por dejar el campo de distribución sin datos. Asimismo se prestó atención a aquellos casos de plantas descritas de material en cultivo, pero de las cuales hubo información de la procedencia original.

Regiones Ecológicas

Existen varias propuestas para describir las grandes áreas biogeográficas del territorio peruano. Para este libro se empleó

con fines descriptivos la de Zamora (1996, ver Fig. 8), con ciertas modificaciones. Para estas regiones ecológicas se emplearon siglas descriptivas como se indica a continuación:

DCT, Desierto Cálido Tropical. Localizado al norte del río Chicama. Desde el nivel del mar hasta 500 m de altitud.

DST, Desierto Semicálido Tropical. Localizado a lo largo de la franja costera al sur del valle del Chicama. Desde el nivel del mar hasta 1000 m.

MDE, Matorral Desértico. Localizado mayormente en las laderas de la vertiente del Pacífico, desde 1000 hasta 2500 m.

MA, Mesoandina. Incluye las vertientes occidentales, las laderas de valles interandinos y el altiplano, entre 2500 a 3500 (-3800) m.

PSH, Puna Húmeda y Seca. Incluye la franja andina de Arequipa a La Libertad, entre 3800 y 4200 m.

PD, Puna Desértica. Incluye la franja andina de Moquegua, Tacna y la parte occidental de Puno, entre 3800 y 4200 m.

PAR, Páramo. Incluye la zona de Cajamarca y Piura, entre 3500 y 4200 m.

AA, Altoandina, incluye la zona sobre 4200 m.

BS, Bosques Secos. Incluye el bosque seco ecuatorial, entre 500 y 1000 m en los departamentos de Tumbes, Piura y Lambayeque, así como las laderas bajas de los valles secos entre (500-)1000 y 2500 m.

BPM, Bosques Pluviales Montanos. Localizados en la franja alta de la vertiente oriental y la faja entre los ríos Huancabamba y Chinchipe, entre 2500 y 3500 m.

BMHM, Bosques Muy Húmedos Montanos. Por debajo de los bosques pluviales montanos en la vertiente oriental, entre 1500 y 2500 m.

BMHP, Bosques Muy Húmedos Premontanos. En la vertiente oriental. Entre 500 y 1500 m.

BHA, Bosques Húmedos Amazónicos. Incluye los bosques marcadamente no estacionales e inundables de Loreto, Madre de Dios y Ucayali así como departamentos aledaños, entre los 500 y los 100 m.

En alturas intermedias se consideró el tipo de cobertura que mejor representaba la amplitud de distribución y ecología del taxón.

Hábito y forma de vida

Para la descripción de estas características se empleó los tipos y combinaciones siguientes: Hierbas terrestres (incluyendo epipétricas y escandentes); Hierbas epifitas; Hierbas acuáticas; Subarbustos; Arbustos; Árboles; Lianas (trepadoras leñosas) y Bejucos (trepadoras herbáceas). Se reconoció como casos aparte los helechos arborescentes, bambúes, cactus y palmeras.

Áreas Protegidas

Se incluyó los registros en áreas protegidas considerando todo el Sistema Nacional de Áreas Naturales Protegidas por el Estado-SINANPE (www.inrena.gov.pe, Fig. 9), como son Parques Nacionales (PN), Santuarios Históricos (SH), Santuarios Nacionales (SN), Reservas Nacionales (RN), Reservas Paisajísticas (RP), Áreas Comunales (AC), Bosques de Protección (BP) y

Zonas Reservadas (ZR). Los registros botánicos para estas áreas se consideraron aun cuando las colectas fueron realizadas con anterioridad al establecimiento del área protegida.

Pérdida de estatus endémico

Se excluyó de los endemismos peruanos aquellos taxones en las listas preliminares que por ampliación de su rango geográfico o cambios taxonómicos y nomenclaturales ya no se hallan limitados al Perú. Estos taxones se citan en los Apéndices 1 y 2.

Los cambios en el estatus de endemismos son reportados en este libro de la manera siguiente:

«A sinonimia» indica que un taxón previamente considerado como entidad aparte pasa a reconocerse como otro y su nombre se incluye bajo el nombre del taxón aceptado. «Error en citación» indica que en la literatura se consideró erróneamente el taxón como endémico o como originalmente descrito de planta peruana y restringida al Perú. «Cambio en distribución» indica que el taxón ha sido registrado en otros países después de 1993.

Aplicación de las categorías de amenaza de la UICN

El estado de conservación se evaluó siguiendo los criterios de la Unión Internacional para la Conservación de la Naturaleza (2001), versión 3.1 (ver <http://www.iucn.org/themes/ssc/redlists/Rlcats2001booklet.html>)

Por acuerdo internacional dichas categorías emplean la nomenclatura inglesa. La versión en español o en inglés estuvo a disposición de los contribuidores.

En general, las categorías se aplicaron bajo los criterios siguientes:

- A- Contracción de población expresada en porcentaje y las razones biológicas y de otra índole para ello.
- B- Rango geográfico en relación a la historia, calidad y características ambientales y del tamaño de la población en dicha área.
- C- Tamaño de población o número de individuos en relación al tiempo.

D- Estimaciones del tamaño de población; y

E- Análisis cuantitativo para estimar qué porcentaje de la población se extinguirá en un número determinado de generaciones o años.

No siempre fue posible emplear todos los criterios para llegar a una conclusión sobre la aplicación de una categoría. Por ello se hizo uso de la experiencia de proyectos similares en el uso de ejemplares de herbario para categorizar las especies endémicas (Pitman, 2000).

Esquema de información para cada taxón

El formato seguido en este libro para cada uno de los 5509 taxones endémicos resume los campos considerados líneas arriba (Fig. 1). En cada familia los taxones son presentados en orden alfabético, un número de orden y el nombre científico seguido del autor o autores de la misma (1). Seguidamente, se señalan la categoría y criterios adoptados de la UICN (2); en los casos en que estos taxones no fueron evaluados debido a la falta de información, este campo permaneció vacío. En **Publicación** (3) se da la referencia donde se propuso este taxón. La **Colección tipo** (4) se refiere al ejemplar o ejemplares, seleccionados, por lo general, por el (los) autor(es) del nombre de este taxón para describirlo de acuerdo con las reglas de Nomenclatura Botánica; en tanto que en **Herbarios** (5) se señala los acrónimos de las instituciones donde se encuentran depositados todos los ejemplares tipos existentes; para el caso del herbario de Berlín, muchos de estos ejemplares están destruidos, y se añadió la palabra (d); en el caso de los herbarios peruanos, estos se encuentran subrayados y cuando su presencia fue verificada se añadió el signo de admiración (!). En **Nombre común** (6) se indican los mencionados en la literatura y los consignados por los autores de la familia endémica. En el **Registro Departamental** (7), se señalan las abreviaturas de los departamentos donde ha sido registrado el taxón; el mapa adjunto proporciona la ubicación de ellos. Las **Regiones Ecológicas** (8) proporcionan las abreviaturas de las regiones propuestas por Zamora (1996), con algunas modificaciones, incluye además, la distribución



Figura 1. Esquema de la información presentada para cada taxón en el presente trabajo.

Tabla 1. Los géneros endémicos de la flora vascular del Perú. Riqueza de especies, hábito y distribución.

Género	Familia	Hábito	Número de especies	Distribución por región ecológica
<i>Cephalacanthus</i>	Acanthaceae	Arbusto	1	BMHP
<i>Orophochilus</i>	Acanthaceae	Arbusto	1	BMHP
<i>Trichosanchezia</i>	Acanthaceae	Hierba	1	BHA
<i>Rauhia</i>	Amaryllidaceae	Hierba	4	MDE, BS
<i>Orthopterygium</i>	Anacardiaceae	Arbusto	1	MDE
<i>Paraselinum</i>	Apiaceae	Arbusto	1	MA
<i>Filarum</i>	Araceae	Hierba	1	BHA
<i>Schistonema</i>	Asclepiadaceae	Bejuco	1	MA
<i>Ascidogyne</i>	Asteraceae	Hierba	2	PAR
<i>Aynia</i>	Asteraceae	Hierba	1	BMHP
<i>Bishopanthus</i>	Asteraceae	Arbusto	1	BMHM
<i>Chucoa</i>	Asteraceae	Subarbusto	1	MA
<i>Ellenbergia</i>	Asteraceae	Hierba	1	BMHM
<i>Hughesia</i>	Asteraceae	Liana	1	BMHM
<i>Nothobaccharis</i>	Asteraceae	Arbusto	1	MDE
<i>Pseudonoseris</i>	Asteraceae	Hierba/Subarbusto	3	MA
<i>Schizotrichia</i>	Asteraceae	Hierba/Subarbusto	1	PAR, BMHM
<i>Syncretocarpus</i>	Asteraceae	Hierba/Subarbusto	3	MDE, MA
<i>Uleophytum</i>	Asteraceae	Liana	1	BMHP
<i>Catadysia</i>	Brassicaceae	Hierba	1	AA
<i>Dactylocardamum</i>	Brassicaceae	Hierba	1	AA
<i>Calymmanthium</i>	Cactaceae	Cactus	2	MDE, BS
<i>Lasiocereus</i>	Cactaceae	Cactus	2	MDE
<i>Matucana</i>	Cactaceae	Cactus	25	MDE, MA, BS, PSH
<i>Mila</i>	Cactaceae	Cactus	3	DST, MDE
<i>Oroya</i>	Cactaceae	Cactus	3	PSH, AA
<i>Pygmaecereus</i>	Cactaceae	Cactus	3	DST
<i>Monocostus</i>	Costaceae	Hierba	1	BHA
<i>Guraniopsis</i>	Cucurbitaceae	Bejuco	1	BMHM
<i>Weberbauerella</i>	Fabaceae	Hierba	2	DST
<i>Diamena</i>	Liliaceae	Hierba	1	DST
<i>Diora</i>	Liliaceae	Hierba	1	MA
<i>Trichlora</i>	Liliaceae	Hierba	2	MA, PSH
<i>Huthia</i>	Polemoniaceae	Arbusto	2	MA, MDE
<i>Laccopetalum</i>	Ranunculaceae	Hierba	1	PSH, PAR, AA
<i>Johnstonia</i>	Rhamnaceae	Liana	1	BS
<i>Stilnophyllum</i>	Rubiaceae	Arbusto	1	BHA

altitudinal. En **SINANPE** (9) se da la abreviatura del área natural protegida donde ha sido registrado el taxón. En **Herbarios peruanos** (10) se proporcionan los acrónimos de las instituciones donde se encuentran depositados tanto ejemplares tipo y no tipo. Finalmente en **Observaciones** se proporciona información el estado actual de las poblaciones, la forma de crecimiento, hábitat y algunos otros datos considerados necesarios para describir su distribución.

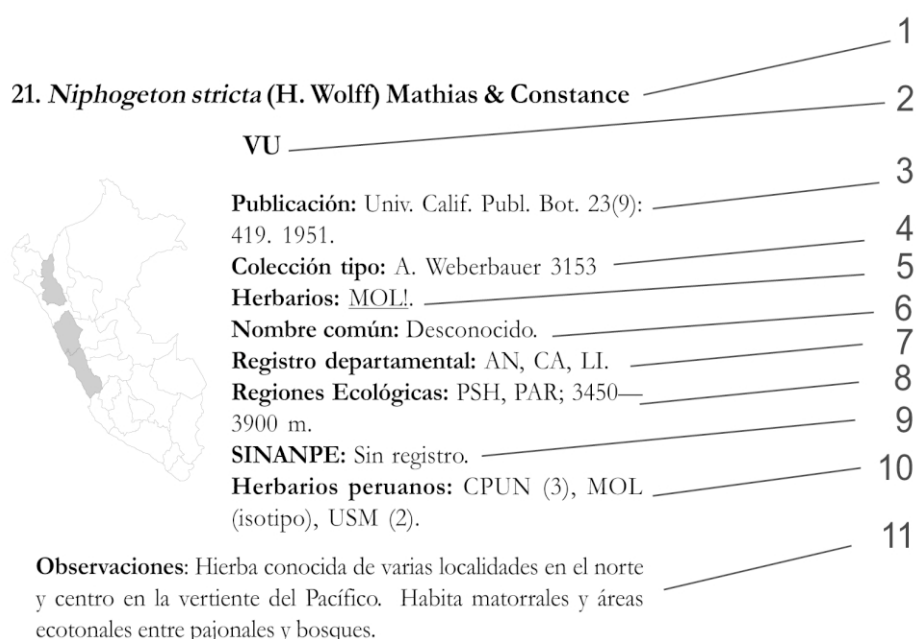
Resultados

Endemismo

El término endemismo tiene numerosas acepciones entre las que se incluye la que se aplica a la entidad biológica cuyo patrón espacial en la naturaleza es manifiesta en una distribución geográfica restringida a un área definida (Gaston, 1994).

Para este libro se trabajó con el concepto de endemismos nacionales. En 1993 el nivel de este endemismo alcanzaba el 30,2% de la flora (Brako y Zarucchi, 1993). Con la compilación de las adiciones florísticas conocidas (Ulloa Ulloa et al., 2004; Smith et al., 2005) y la actualización del número de taxones con los reconocidos en este libro, se obtiene que el índice de endemismo de la flora es de 27,9%.

Al tratar endemismos hemos examinado y considerado diferentes niveles taxonómicos; así se incluyó compilar información de los géneros endémicos, además de las especies y otras categorías infra-específicas. La evaluación del grado de amenaza se aplicó considerando no sólo el estatus taxonómico de los taxones (especies y categorías menores), sino sobre todo tratando las colecciones de herbario como representantes de poblaciones. La importancia de considerar las poblaciones reside en tomarlas como base para generar una discusión científica bajo criterios como unidades evolutivas significativas (Karl y Bowen, 1999; Moritz, 2002) o para facilitar políticas sobre la base del conocimiento científico (Green, 2005). De esta manera se podrá discutir en el futuro la diversidad biológica y su estado de conservación desde diferentes niveles espaciales y políticos (nacionales, regionales, distritales).

Diversidad de taxones

En este trabajo reconocemos 36 géneros de plantas vasculares restringidos al Perú (Tabla 1), a diferencia de los 52 reconocidos por Brako y Zarucchi (1993). Los cambios se deben tanto a mejores datos de distribución (8) como a reordenamientos nomenclaturales (8, es decir estos nombres pasaron a la sinoni-



Figura 2. Proporción de taxones endémicos peruanos en las 10 familias con mayor importancia en la flora vascular endémica del Perú. Los valores en paréntesis indican el número de especies endémicas en cada familia.

mia de otros géneros de más amplia distribución). Estos 36 géneros incluyen 79 especies endémicas (Tabla 1).

Asteraceae (11), Cactaceae (6), Acanthaceae (3) y Liliaceae (3) incluyen la mayoría de los géneros endémicos. Estos importantes taxones ocupan principalmente las regiones ecológicas con ambientes subxéricos y méxicos. Veinticuatro géneros endémicos se hallan dispersos en la franja costera de la región del Desierto Semicálido Tropical, así como en los matorrales subxéricos de las regiones del Matorral Desértico, Bosque Seco y Mesoandina, extendiéndose a las partes altas de los pajonales y roquedales, en altitudes por encima de 3500 m, en las regiones del Páramo, Puna Húmeda y Seca, y Altoandina. Catorce de estos géneros solamente se conocen de ambientes en una de estas regiones ecológicas.

Los géneros endémicos más ricos en taxones pertenecen a Cactaceae, todos ellos cactus globosos. En las otras familias se encuentran ocho géneros con taxones de hábito arbustivo, 18 géneros son herbáceos y otros cuatro bejuocos o lianas.

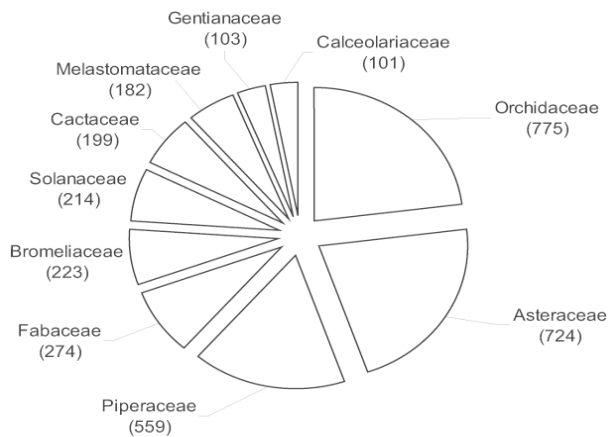
La protección de estos géneros endémicos es aparentemente muy reducida. Solamente diez, la mayoría representados por una sola especie, tienen poblaciones que han sido reportadas dentro de áreas protegidas.

Lycophyta y Monilophyta

Entre las plantas vasculares sin flores se encuentran los helechos (Monilophyta) y los licopodios, selaginelas e isoetos (Lycophyta), que en la flora peruana constituyen un grupo diverso, en especial en las vertientes orientales húmedas (León, 1996; León y Young, 1996). Estos grupos fueron examinados para toda la flora peruana (Tryon y Stolze, 1989—1994), reconociéndose entonces 24 familias y 1060 especies. Conceptos nuevos de los límites de los géneros y familias, novedades para la flora tanto en especies nuevas no incluidas por Tryon y Stolze (1989—1994), así como también extensiones de distribución fueron incorporados por Smith et al. (2005), transformando sustantivamente estas cifras, haciendo de la flora peruana de este grupo una de las más diversas en la América tropical, con más de 1200 especies.

Los taxones endémicos en estos grupos incluyen para las Lycophyta 11 especies endémicas en dos géneros de dos familias, Isoetaceae y Lycopodiaceae, mientras 84 taxones endémicos

representan a 18 géneros en 11 familias de Monilophyta. No se conoce de géneros endémicos en estos grupos. El endemismo reconocido de 95 taxones equivale al 8% de toda la flora de helechos y licofitas. Es de esperar que muchas otras novedades y endemismos sean registrados conforme avance el conocimiento florístico del país.

Plantas con Semillas

Este grupo incluye las plantas vasculares con producción de semillas, tanto gimnospermas como plantas con flores. Sin lugar a dudas, es el grupo más grande de la flora peruana, con más de 18650 taxones (Young et al., 2002; Ulloa Ulloa et al., 2004), de los cuales se reconoce aquí 5414 endemismos (aproximadamente 29% del total) en 146 familias.

Entre las gimnospermas, el mayor cambio desde 1993 en la composición de la flora endémica ha sido la inclusión de Zamiaceae y la remoción de Podocarpaceae. Con este cambio se incluye dos especies endémicas del género americano-tropical *Zamia*.

Las plantas con flores constituyen el 98% de toda la flora endémica peruana, donde las monocotiledóneas representan el 24% de los taxones, mientras que las dicotiledóneas constituyen el 76%.

En la Figura 2 se incluyen las diez familias con más de 100 taxones endémicos. Estas familias incluyen 61% de todos los taxones endémicos. La composición de este grupo es casi igual a la reconocida por Werff y Consiglio (2004), aunque el orden de importancia ha variado debido a cambios en la riqueza, como en el caso de Orchidaceae y Solanaceae. La exclusión de Rubiaceae se debe a reordenamientos taxonómicos y mejor conocimiento de la flora de los países vecinos.

El grado de endemismo de las familias, es decir el valor de endemismo comparado con la riqueza de éstas en el país, se presenta en la Tabla 2. Cuatro de ellas están incluidas también en la Figura 2, debiendo su estatus al número alto de taxones endémicos en su composición. Las familias de la Tabla 2 representan un interesante caso de rareza vinculado en parte a la historia evolutiva de sus componentes. Este patrón de rareza es de interés para la ciencia y la conservación, ya que numerosas preguntas pueden formularse sobre la predicción de rareza asociada a linajes evolutivos (por ejemplo Schwartz y Simberloff, 2001; Domínguez-Lozano y Schwartz, 2005).

Dos familias, Malesherbiaceae y Podostemaceae alcanzan el 100% de endemismo y están representadas por pocas especies.

Tabla 2. Grado de endemismo de las familias de plantas vasculares del Perú, con niveles superiores al grado nacional de 28%

Familias	Número total de taxones	Número de taxones endémicos	Porcentaje
Malesherbiaceae	10	10	100
Podostemaceae	2	2	100
Calceolariaceae	121	101	83
Cactaceae	250	199	80
Loasaceae	112	69	77
Piperaceae	832	559	66
Gentianaceae	164	103	62
Symplocaceae	26	14	53
Crassulaceae	29	15	52
Droseraceae	2	1	50
Orobanchaceae	48	20	44

La diversidad y rareza de los taxones de Malesherbiaceae ha sido tema de interés biogeográfico y evolutivo (Gengler-Nowack, 2002), por lo que se considera que los representantes en la flora peruana representan taxones que divergieron desde las vertientes andinas subéricas en el Pleistoceno tardío o el Holoceno temprano. Por otro lado, Podostemaceae se halla entre las familias menos conocidas taxonómicamente en el país (León, 1993), debido a las escasas colecciones y registros de sus especies; incluye dos especies con adaptaciones a substratos rocosos en ríos torrentosos de las vertientes andinas (Jäger-Zürn, 2005).

Otras dos familias ricas en taxones endémicos son Calceolariaceae y Cactaceae. La primera es claramente monofilética (Olmstead, 2001; Andersson, 2006) y aparentemente ha tenido una radiación andina importante, especialmente el género *Calceolaria*. Para Cactaceae, la importancia proviene de la riqueza en la subfamilia Cactoideae. A estas familias se adiciona Loasaceae (Weigend et al., 2000), en la que la subfamilia Loasoideae provee la mayor parte de los endemismos. Las familias más diversas incluyen principalmente dos formas de vida, herbácea y subarborescente, además de ocupar un amplio rango de ambientes ecológicos.

Los géneros más diversos en taxones endémicos son *Piper* (327 taxones), *Peperomia* (232), *Lupinus* (140), *Solanum* (103) y *Miconia* (99), que pertenecen a las familias más ricas en taxones endémicos, Piperaceae, Fabaceae, Melastomataceae y Solanaceae, respectivamente. Para el caso de las Orchidaceae, la familia más diversa de la flora, los géneros más ricos en taxones endémicos son *Masdevallia* (98), *Epidendrum* (98) y *Maxillaria* (63), que principalmente corresponden a los mismos linajes de otras partes de los Andes (Pitman et al., 2000). Los taxones endémicos en algunos de estos géneros diversos, en especial de Piperaceae, requieren de una revisión taxonómica y probablemente algunos de ellos sean considerados sinónimos.

Diversidad de formas de vida

La distribución de las formas de vida de los taxones endémicos en el Perú está representada en la Figura 3. El 50% de la flora endémica corresponde a plantas herbáceas (hierbas), siendo las familias más diversas Orchidaceae, Piperaceae y Bromeliaceae. La dominancia de las plantas herbáceas en la flora peruana ha sido ya mencionada por León et al. (1993) para los bosques montanos y otras floras regionales (e.g., Foster, 1990), siendo igualmente característica para otros países neotropicales (e.g., Gentry, 1990; Hammel, 1990; Valencia et al., 2000).

La Figura 4 representa la distribución de los hábitos entre las plantas herbáceas, la mayoría de éstas corresponden a terrestres (71%). El epifitismo alcanza el 28% entre las herbáceas endémi-



Figura 3. Número de taxones de acuerdo a su formas de vida entre plantas herbáceas endémicas de la flora peruana.



Figura 4. Número de taxones de plantas herbáceas por tipo de hábitos en la flora endémica peruana.

cas, siendo la mayoría orquídeas, que habitan principalmente las regiones de bosques montanos orientales. Las plantas acuáticas están representadas por Isoetaceae y Podostemaceae.

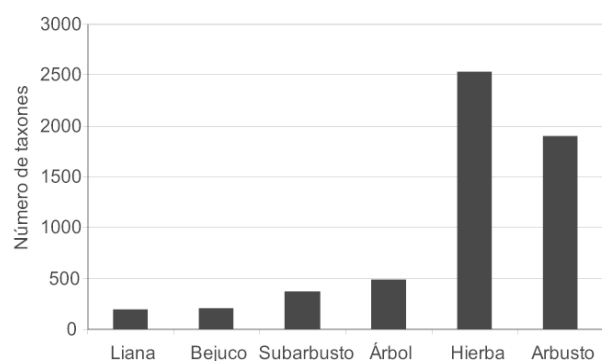
Los arbustos constituyen 33% de la flora endémica y la segunda forma de vida más numerosa. Las familias con mayor número de arbustos son Asteraceae y Piperaceae, con más de 200 taxones cada una. Esta forma de vida se halla principalmente en las regiones Bosque Muy Húmedo Montano y Bosque Muy Húmedo Premontano, así como en la Mesoandina.

Distribución ecológica, geográfica y altitudinal

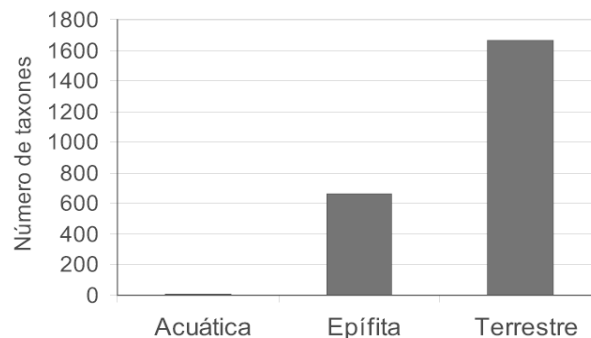
Los endemismos peruanos, al igual que en otras floras del occidente del trópico sudamericano están vinculados a los Andes (Young et al. 2002). El trabajo de estos autores establece los retos para entender la dinámica espacial y los patrones de diversidad de los endemismos en los Andes. Uno de los aspectos importantes a considerar para entender patrones espaciales de taxones endémicos es el de gradientes ambientales que aquí consideramos en relación a altitud y características ecológicas.

La Tabla 3 presenta la distribución de los taxones endémicos por región ecológica. Dos regiones destacan por su riqueza, Mesoandina (MA) y Bosque Muy Húmedo Montano (BMHM), ambas con 23% del endemismo nacional. Estas dos regiones están localizadas en un rango altitudinal entre los 1500 y 3500 m de altitud, pero con diferentes condiciones hídricas. Es de interés resaltar la riqueza de la región Mesoandina, dado que ésta cubre el 12% del territorio nacional y es donde la agricultura se constituye en la actividad predominante.

Tabla 3. Endemismos de plantas vasculares peruanas por regiones ecológicas y porcentaje de la flora endémica.

Región ecológica	Número de taxones endémicos	Porcentaje de flora endémica
Desierto Cálido Tropical	39	<1
Desierto Semicálido Tropical	243	4
Matorral Desértico	366	6
Mesoandina	1291	23
Puna Húmeda y Seca	502	9
Puna Desértica	6	<1
Páramo	292	5
Altoandina	185	3
Bosques Secos	178	3
Bosques Pluviales Montanos	371	5
Bosques Muy Húmedos Montanos	1265	23
Bosques Muy Húmedos Premontanos	798	14
Bosques Húmedos Amazónicos	756	13

El 50% de la flora endémica se halla en regiones fuera de la vertiente oriental y la llanura amazónica. En la región Mesoandina (23%) la riqueza se halla asociada a condiciones «mésicas» (precipitación menor a 1200 mm/año). Un 10% de la flora endémica se halla vinculada a la costa y piedemonte andino en la vertiente occidental. Otro 17% ocupa regiones por encima de 3500 m de altitud. Entre estas se hallan ocho especies recolectadas por encima de 5000 m: *Chaetanthera cochlearifolia* (Asteraceae), *Dactylocardamum imbricatifolium* (Brassicaceae), *Draba argentea* (Brassicaceae), *Lacopetalum giganteum* (Ranunculaceae), *Nototriche aretioides* (Malvaceae), *N. occinea* (Malvaceae), *Poa anae* (Poaceae) y *Valeriana johanna* (Valerianaceae).

Si se agrupa las tres regiones que incluyen bosques montanos de la vertiente oriental andina, es decir el Bosque Pluvial Montano (BPM), Bosque Muy Húmedo Montano (BMHM) y Bosque Muy Húmedo Premontano (BMHP), ubicadas en el rango altitudinal entre 500 y 3500 m, éstas albergan 42% de la flora endémica.

Un 13% de la flora endémica está en la región Bosque Húmedo Amazónico (BHA), ubicada por debajo de 500 m en la llanura amazónica, región que desde 1993 ha visto incrementar en 15% el conocimiento de su flora.

Para 3185 taxones se registró los hábitats que ocupan. Los matorrales y bosques intervenidos, generalmente fragmentos de bosques asociados a laderas rocosas o acantilados con pendientes pronunciadas, albergan 40% de esos endemismos. Un 6% de los taxones endémicos habita pajonales y 3% constituye la vegetación efímera de lomas. Un 38% de los endémicos habita bosques aparentemente con poca intervención humana. Si se lograra el conocimiento de los requerimientos de hábitats para toda la flora endémica peruana se tendría un instrumento más efectivo para la evaluación en campo de los riesgos y amenazas a

estos taxones.; esta información permitiría establecer, como en el caso de Hawai'i (Sakai et al., 2002), qué ambientes albergan los taxones más amenazados por sus requerimientos ecológicos, así como los vínculos con los patrones asociados a las características biológicas de tales organismos.

Los endemismos limitados en distribución a un solo departamento alcanzan 3528 taxones y corresponde al 64% del total de la flora endémica. Esto es, la mayoría de los endemismos peruanos tiene distribución restringida y podría considerarse como los organismos de mayor rareza en la flora. Knapp (2002) se refirió a este tipo de endemismo, observando lo escaso de su estudio y lo poco que estos taxones son incorporados en los esfuerzos de conservación. Ejemplos interesantes incluyen el caso de *Gentianella muscoides* (Gentianaceae), conocida solamente de la sierra de Yauyos (Lima) y de la cual se desconoce si con el retroceso del glaciar su población se ha extendido en el área original o está extinta.

En la Tabla 4 (ver Figs. 5 y 6) se presenta la distribución de los endemismos por departamento, así como el número y porcentaje de especies solamente conocidas para esas entidades políticas. Los departamentos con mayor número de taxones endémicos corresponden a aquellos con territorio ubicado en las vertientes andinas, siguiendo la tendencia general de la flora endémica peruana. Este patrón de riqueza y rareza modulado por los Andes (Gentry, 1982; Knapp, 2002; Young et al., 2002) es de especial interés, pues permite emplear métodos cuantitativos para evaluar patrones de riqueza y endemismo.

Cuando se examina la rareza por departamento, expresado en porcentaje, el orden de importancia cambia. Los 10 departamentos más importantes por el total de taxones limitados en área en orden decreciente, son: Loreto (65%), Puno (65%), Cusco (52%), Junín (48%), Huánuco (46%), Amazonas (46%), San

Tabla 4. Distribución de endemismo de plantas vasculares en los departamentos peruanos, ordenados en orden decreciente por el total de taxones endémicos

Departamentos	Totales	Porcentaje endemismo a nivel país	Exclusivas	Porcentaje de Rareza
Huánuco	954	17	435	46
Cajamarca	948	17	296	31
Amazonas	883	16	396	45
Junín	780	14	374	48
Cusco	691	13	362	52
San Martín	557	10	236	42
Loreto	498	9	319	64
La Libertad	484	9	95	20
Áncash	477	9	111	23
Pasco	463	8	157	34
Lima	452	8	136	30
Ayacucho	269	5	94	35
Arequipa	237	4	103	43
Piura	232	4	93	40
Huancavelica	219	4	58	26
Puno	179	3	117	65
Apurímac	159	3	38	24
Lambayeque	102	2	18	18
Moquegua	75	1	13	17
Ucayali	68	1	19	28
Ica	54	1	9	17
Madre de Dios	54	1	17	31
Tacna	53	1	11	21
Tumbes	36	0,65	10	28



Figura 7. Proporción de especies de plantas vasculares endémicas del Perú, en categorías de la UICN.

La tendencia a categorizar los taxones como En Peligro se cumple para los dos grupos taxonómicos grandes, pteridofitas y plantas con flores; por ejemplo, para licofitas y monilofitas (pteridofitas), 45% de los endemismos se categoriza como En Peligro, mientras que En Peligro Crítico son 28% y como Vulnerables 10%.

En la flora endémica peruana se reconoce el único caso de *Mathieua galanthoides* (Amaryllidaceae), considerada Extinta en Estado Silvestre (EW).

Planes para el futuro

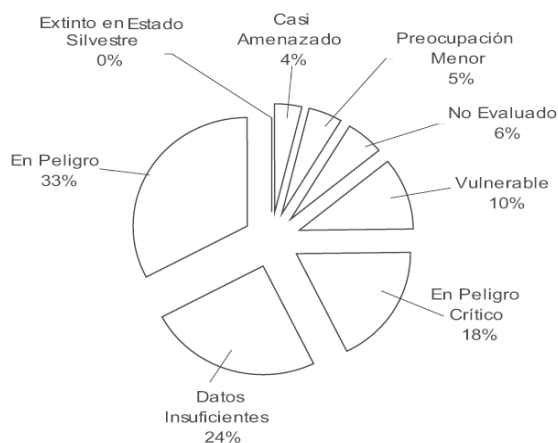
El propósito inicial del proyecto fue evaluar el estado de amenaza de la flora endémica peruana, pero éste objetivo tuvo que ser ampliado para poder compilar información actualizada y facilitar un examen serio de los taxones de interés. Este cambio se debió al dinamismo de la ciencia y al interés por aplicar sus resultados. Por tanto, todo plan futuro tiene que contemplar el vínculo entre los datos provenientes de los botánicos y la información requerida por conservacionistas para el establecimiento de políticas de conservación y protección sobre especies y ecosistemas.

Como parte de los esfuerzos mundiales para un desarrollo sustentable, uno de los objetivos de la Estrategia Mundial para la Conservación de Plantas contempla una evaluación del tamaño y características de esta diversidad a nivel de cada nación (<http://www.biodiv.org/doc/publications/guide.asp?id=action-nat>) para el año 2010 (Callmander et al., 2005). Los datos de los 5509 taxones aquí reunidos corresponden aproximadamente a 28% de los componentes de la flora peruana. El proceso que condujo a estos resultados permite reflexionar sobre los pasos a seguir para continuar la evaluación de esa flora y cómo coadyuvar a aplicar las categorías de la UICN al 30% que no se pudo completar.

Exploración y registros únicos

Dos cifras resultantes de este proyecto sirven para señalar cuáles podrían ser los taxones de interés para botánicos y conservacionistas. La primera, equivalente a 64% de la flora endémica (ver Tabla 4) corresponde a taxones de distribución aparentemente muy limitada. La segunda cifra, equivalente a 39%, refleja el número de taxones conocidos solamente de un ejemplar. Por ello, será importante completar el conocimiento de la biología e historia natural de esos taxones. La información sobre los taxones extremadamente raros podría facilitar planes

de manejo y monitoreo a nivel regional y departamental. Como ya fue señalado por Knapp (2002), los límites para una metodología más metódica que evalúe diversidad, endemismo y rareza se ve impedida por la escasez de datos.

Consideramos que el trabajo que compete a las instituciones peruanas a nivel regional está en desarrollar información básica y ésta es extremadamente importante; sin embargo, esto sólo será posible sobre la base de una colaboración profesional e intercambio de información inter-institucional. Las bases de intercambio sobre la flora peruana están dadas, varias instituciones peruanas cuentan con bases de datos sobre sus registros. A pesar de ello, la incompatibilidad de las bases de datos y las barreras institucionales limitan los lazos. Por otro lado, un número cada vez mayor de instituciones extranjeras se ha mostrado dispuesto a proveer información sobre colecciones no presentes en los herbarios peruanos, bajo un esquema de repatriación que no se ha explotado a favor del Perú.

Las áreas con vacíos de información señaladas por Rodríguez y Young (2000) incluyen más de 18 sitios localizados en los Andes, la mayoría de ellos ubicados en los departamentos con mayor endemismo y rareza. Sería interesante al tratar el estudio de endemismos, incluir áreas como las propuestas por Rodríguez y Young (op. cit.) para planificar la exploración del territorio peruano. Esta planificación no debe ser estática, sino retroalimentarse y modificarse conforme se actualicen los datos sobre la biodiversidad.

La mayoría de los taxones menos conocidos ha sido descrita antes de 1990. Para varios de estos casos se requiere re-explorar y completar la recolección botánica de ambientes abiertos o semiáridos o ecotonales. Se recomienda extender los estudios a áreas «atípicas» de las tradicionales boscosas supuestamente poco intervenidas por acción humana.

Ciencia botánica, desarrollo y conservación

Los datos aquí reunidos sirven como una primera hipótesis sobre la distribución, estado de conocimiento y estatus de conservación de la flora endémica peruana.

De las plantas con semillas, 2746 (aproximadamente 50%) taxones endémicos están representados por un espécimen en por lo menos un herbario peruano; de ellos, 1330 representan material tipo, de los cuales algo más de 50% está depositado en el herbario San Marcos (USM), seguido por los herbarios de La Molina (MOL) y de la Universidad Nacional de Trujillo (HUT). El ritmo de incorporación de ejemplares a las colecciones es variado. Para diferentes familias, las colecciones de herbarios difieren en el nivel de incorporación de nuevos ejemplares y/o en los problemas asociados a una nomenclatura desactualizada o errada. León (1990) señaló la historia y aspiraciones de los herbarios e instituciones con colecciones de plantas en el Perú, que en su mayoría están asociados a universidades nacionales. Como se muestra en las cifras anteriores, son las instituciones más antiguas las que albergan la mayor riqueza de flora; sin embargo, su personal profesional es muy reducido (ver <http://sciweb.nybg.org/science2/IndexHerbariorum.asp>), por lo cual el fortalecimiento de estas entidades es crítico para establecer en el futuro vínculos institucionales más sólidos y efectivos. Ese fortalecimiento pensamos debería incidir en la inversión de capital humano.

En este proyecto hemos incorporado a los botánicos jóvenes, pero se requiere de apoyo para que ellos continúen asocia-

dos a los herbarios e instituciones académicas. Una de las iniciativas del Convenio de Diversidad Biológica contempla la formación y desarrollo de expertos. El Perú no es ajeno a la crisis de expertos en taxonomía, pues si bien cuenta con material humano, lo que se requiere es facilitar su desarrollo, y abrir puestos de trabajo para los más jóvenes, tanto en instituciones académicas como de investigación, al mismo tiempo que considerar incentivos de investigación, más allá de tesis, de proyectos con mayores fundamentos.

En el Perú, la tasa de recolección botánica fue calculada en 34 ejemplares/100 km² (Toledo y Sosa, 1993), una de las más bajas en Suramérica. Si se considera el número de proyectos individuales que se desarrollan hoy en día en los herbarios nacionales, probablemente se encontrará un incremento ostensible; sin embargo, esta tasa requiere calcularse de nuevo a nivel del país y de las diferentes divisiones políticas. La planificación del estudio de la flora es imprescindible, como ya fue señalado por Honorio y Reynel (2003).

Por último, queremos incentivar a los lectores de esta obra a apoyar las iniciativas para un estudio integral de la biodiversidad en el Perú. Este libro brinda la lista de los taxones que deben ser orgullo para todos, como también los que mayor necesidad tienen de atención y estudio. Así, para el caso de las plantas que solamente se conocen de una localidad, se requiere de programas de exploración y colección metódica del territorio bajo un esquema de trabajo cooperativo, en donde participen instituciones nacionales como extranjeras. La tarea sobre estas plantas tan singulares debe involucrar tanto a la comunidad científica como a los diferentes niveles políticos de gobierno.

Literatura citada

- Andersson, S. 2006. On the phylogeny of the genus *Calceolaria* (Calceolariaceae) as inferred from ITS and plastid matK sequences. *Taxon* 55(1): 125—137.
- Brako, L. y J. Zarucchi. 1993. Catalogue of the Flowering Plants and Gymnosperms of Perú. *Mon. Syst. Bot. Missouri Bot. Gard.* 45: 1—1286.
- Brummitt, R.K. y C.E. Powell. (Eds.) 1992. *Authors of Plant Names*. 732 pp. Royal Bot. Gardens Kew.
- Calderón, E., G. Galeano y N. García (Eds.). 2002. Libro Rojo de Plantas Fanerógamas de Colombia. Volumen 1: Chrysobalanaceae, Dichapetalaceae y Lecythidaceae. La serie Libros rojos de especies amenazadas de Colombia. Bogotá, Colombia. Instituto Alexander von Humboldt, Instituto de Ciencias Naturales-Universidad Nacional de Colombia y Ministerio del Medio Ambiente
- Callmander, M.W.; G.E. Schatz y P.P. Lowry II. 2005. IUCN Red list assessment and the Global Strategy for Plant Conservation: taxonomists must act now. *Taxon* 54(4): 1047—1050.
- Domínguez Lozano, F. y M.W. Schwartz. 2005. Patterns of rarity and taxonomic group size in plants. *Biol. Conserv.* 126: 146—154.
- Foster, R.B. 1990. The floristic composition of the Rio Manu floodplain forest. Pp. 99—111. En A.H. Gentry (Ed.) *Four Neotropical Rainforests*. Yale University Press, New Haven.
- Gaston, K.J. 1994. *Rarity. Population and Community Biology Series 13*: 1—205. Chapman & Hall, Londres, Reino Unido.
- Gengler, Nowak, K. 2002. Reconstruction of the biogeographical history of Malesherbiaceae. En: K.R. Young et al. (Eds.) *Plant Evolution and Endemism in Andean South America*. *Bot. Rev.* 68(1): 171—188.
- Gentry, A.H. 1982. Neotropical floristic diversity: phytogeographical connections between Central and South America, Pleistocene climate fluctuations, or an accident of the Andean orogeny?. *Ann. Missouri Bot. Gard.* 69: 557—593.
- Gentry, A.H. 1990. Floristic similarities and differences between southern central America and central Amazonia. Pp. 141—157. En: A.H. Gentry (Ed.) *Four Neotropical Rainforests*. Yale University Press, New Haven.
- Green, D.M. 2005. Designatable units for status assessment of endangered species. *Conserv. Biol.* 19(6): 1813—1820.
- Hammel, B. 1990. The distribution of diversity among families, genera, and habit types in the La Selva flora. Pp. 75—84. En: A.H. Gentry (Ed.) *Four Neotropical Rainforests*. Yale University Press, New Haven.
- Herrera, F. 1939. Exploraciones botánicas en el Perú. Pp. 3—90. En *Catálogo Alfabético de los Nombres Vulgares y Científicos de Plantas que Existen en el Perú*. Universidad Nacional Mayor de San Marcos. Lima.
- Holmgren, P.K., N.H. Holmgren y L.C. Barnett. 1990. *Index Herbariorum*. Eight Edition. New York Botanical Garden. New York.
- Honorio C., E. y C. Reynel R. 2003. Vacíos en la colección de la flora de los Bosques Húmedos del Perú. 87 pp. Herbario de la Facultad de Ciencias Forestales, Universidad Nacional Agraria La Molina, Perú.
- Jäger-Zürrn, I. 2005. Morphology and morphogenesis of ensiform leaves, syndesmy of shoots and an understanding of the thalloid plant body in species of *Apinagia*, *Mourera* and *Marathrum* (Podostemaceae). *Bot. J. Linn. Soc.* 147: 47—71.
- Karl, S.A. y B.W. Bowen. 1999. Evolutionary significant units versus geopolitical taxonomy: molecular systematics of an endangered sea turtle (genus *Chelonia*). *Conserv. Biol.* 13(5): 990—999.
- Knapp, S. 2002. Assessing patterns of plant endemism in Neotropical Uplands. En: K.R. Young, C. Ulloa Ulloa, J.L. Luteyn y S. Knapp (Eds.). *Plant evolution and endemism in Andean South America*. *Bot. Rev.* 68(1): 22—37.
- Lamas, G. y F. Encarnación. 1976. *Índice toponímico del Mapa del Perú 1:1000000 del Instituto Geográfico Militar*. 80 pp. Universidad Nacional Mayor de San Marcos.
- León, B. 1990. Informe de la reunión de directores de herbarios peruanos. *Boletín Botánico Latinoamericano* 29: 1—15.
- León, B. 1993. Catálogo anotado de las fanerógamas acuáticas del Perú. Pp. 11—128. En: F. Kahn, B. León y K. R. Young (comp.) *Las Plantas Vasculares en las Aguas Continentales del Perú*. IFEA, Lima, Perú.
- León, B. 1996. Propuesta de áreas importantes para la conservación de la diversidad de pteridófitos en el Perú. Pp. 44—47. En: L. O. Rodríguez, (Ed.) *Diversidad Biológica del Perú: zonas prioritarias para su conservación*. Proyecto Fanpe GTZ-INRENA, Lima, Perú.
- León, B. y A.R. Smith. 2003. New species and new combinations of Grammitidaceae from Peru. *Amer. Fern J.* 93(2): 81—89.
- León, B. y K.R. Young. 1996. Distribution of pteridophyte diversity and endemism in Peru. Pp. 77—91. En: J. M. Camus, M. Gibby y R. J. Johns (Eds.). *Pteridology in Perspective*, Royal Botanical Gardens, Kew.
- León, B.; K.R. Young y L. Brako. 1993. Análisis de la composición florística del bosque montano oriental del Perú. En: K.R. Young y N. Valencia (Eds.) *Biogeografía, Ecología y Conservación del Bosque Montano en el Perú*. *Memorias del Museo de Historia Natural U.N.M.S.M.* (Lima) 21: 141—154.
- Lingán, J. y T.B. Croat. 2005. New species of *Anthurium* (Araceae) from the Peruvian Andes. *Rodriguesia* 56(88): 43—51.

- Macbride, J.F. 1936—1962. Flora of Peru. Fieldiana Botany 13.
- Moritz, C. 2002. Strategies to protect biology diversity and the evolutionary processes that sustain it. *Syst. Biol.* 51: 238—254.
- Olmstead, R.G.; C.W. de Pamphilis; A.D. Wolfe; N.D. Young; W.J. Elisons y P.A. Reeves. 2001. Disintegration of the Scrophulariaceae. *Amer. J. Bot.* 88: 348—361.
- Pitman, N. 2000. III Parte. Preguntas y comentarios adicionales en relación a los códigos de la UICN. En: Valencia, R., N. Pitman, S. León-Yáñez y P. Jørgensen (Eds.). Libro Rojo de las Plantas Endémicas del Ecuador 2000. Herbario QCA, Pontificia Universidad Católica del Ecuador, Quito, Ecuador.
- Pitman, N., R. Valencia y S. León-Yáñez. 2000. Resultados. En: Valencia, R., N. Pitman, S. León-Yáñez y P. M. Jørgensen (Eds.) Libro Rojo de las Plantas Endémicas del Ecuador 2000. Herbario QCA, Pontificia Universidad Católica del Ecuador, Quito, Ecuador.
- Rodríguez, L.O. y K.R. Young. 2000. Biological diversity of Peru: Determining priority areas for Conservation. *Ambio* 29(6): 329—337.
- Roque, J., B. León y C. Ulloa Ulloa. 2004. Protólogos de Plantas Endémicas Peruanas. Versión 1. CD emitido 15 noviembre 2004. Compilado en Missouri Botanical Garden, Museo de Historia Natural, University of Texas at Austin.
- Sakai, A. K.; W.L. Wagner y L.A. Mehrhoff. 2002. Patterns of endangerment in the Hawaiian flora. *Syst. Biol.* 51(2): 276—302.
- Schwartz, M.W. y D. Simberloff. 2001. Taxon size predicts rates of rarity in vascular plants. *Ecol. Letters* 4: 464—469.
- Smith, A.R.; B. León; H. Tuomisto; H. van der Werff, R.C. Moran, M. Lehnert y M. Kessler. 2005. New records of pteridophytes for the flora of Peru. *Sida* 21(4): 2321—2342.
- Toledo, V.M. y V. Sosa. 1993. Floristics in Latin America and the Caribbean: an evaluation of the numbers of plant collections and botanists. *Taxon* 42: 355—364.
- Tryon, R.M. y R.G. Stolze. 1989—1994. Pteridophyta of Peru. Fieldiana Bot. N.S.
- UICN. 2001. Categorías y Criterios de la Lista Roja de la UICN. Versión 3.1. 33 pp. The Nature Bureau, Newbury, Reino Unido.
- Ulloa Ulloa, C.; J. Zarucchi y B. León. 2004. Diez Años de Adiciones a la flora del Perú: 1993--2003. *Arnaldoa*, Ed. Especial (noviembre 2004): 1—242.
- Valencia, R., N. Pitman, S. León-Yáñez y P.M. Jørgensen (Eds.) 2000. Libro Rojo de las Plantas Endémicas del Ecuador 2000. Herbario QCA, Pontificia Universidad Católica del Ecuador, Quito, Ecuador.
- Weigend, M., J. Kufer y A. A. Müller. 2000. Phytochemistry and the systematics and ecology of Loasaceae and Gronoviaceae (Loasales). *Amer. J. Bot.* 87(8): 1202—1210.
- Werff, van der H. y T. Consiglio. 2004. Distribution and conservation significance of endemic species of flowering plants in Peru. *Biodiv. & Conserv.* 13: 1699—1713.
- Young, K.R., C. Ulloa Ulloa, J.L. Luteyn y S. Knapp. 2002. Plant evolution and endemism in Andean South America: An Introduction. *Bot. Rev.* 68(1): 4--21.
- Zamora, C. 1996. Mapa de las Ecorregiones. En Rodríguez, L. (Ed.) *Diversidad Biológica del Perú*. INRENA-GTZ.



Figura 8. Mapa del Perú mostrando las Regiones Ecológicas según Zamora (1996). Esta clasificación con modificaciones es utilizada en el presente trabajo.

Apéndice 1.

Taxones no considerados endémicos por cambio en su distribución. Los nombre de los países están abreviados tomando las dos primeras letras, AR=Argentina, Bolivia=BO, Brasil=BR, Chile=CH, Colombia=CO, CR=Costa Rica, Ecuador=EC, GF=Guyana Francesa, México=MX, PA=Panamá, Venezuela=VE.

MONILOPHYTA

ASPLENIACEAE

- Asplenium davisii* Stolze BO
Asplenium vomeriforme Hook. EC

CYATHEACEAE

- Cyathea dudleyi* R.M. Tryon EC
Cyathea microphylla Mett. BO
Cyathea phegopteroides (Hook.) Domin EC

GRAMMITIDACEAE

- Melpomene youngii* (Stolze) B. León & A.R. Sm. BO
Micropolypodium blepharidenum (Copel.) A.R. Sm. BO
Zygophlebia dudleyi L.E. Bishop BO
Zygophlebia werfii L.E. Bishop EC

HYMENOPHYLLACEAE

- Hymenophyllum lamellatum* Stolze BO
Hymenophyllum simplex C.V. Morton CO

LOMARIOPSIDACEAE

- Elaphoglossum amazonicum* Mickel BO
Elaphoglossum amphioxys Mickel BO
Elaphoglossum amplum Mickel BO
Elaphoglossum angustius Mickel BO
Elaphoglossum atropunctatum Mickel CO, EC
Elaphoglossum blepharoglotis Mickel BO
Elaphoglossum cbloodes Mickel EC
Elaphoglossum dichroum Mickel BO
Elaphoglossum elegantipes Mickel BO, EC
Elaphoglossum ensiforme Mickel BO
Elaphoglossum fortipes Mickel BO
Elaphoglossum gracillimum Mickel EC
Elaphoglossum keillipii Mickel BO
Elaphoglossum latevagans Mickel BO
Elaphoglossum laxisquama Mickel BO
Elaphoglossum macilentum Mickel BO
Elaphoglossum megalurum Mickel BO
Elaphoglossum meladenium Mickel BO
Elaphoglossum metallicum Mickel EC
Elaphoglossum nidiformis Mickel BO
Elaphoglossum obtusum Mickel EC, BO
Elaphoglossum oculatum Mickel BO
Elaphoglossum odontolepis Mickel BO, EC
Elaphoglossum oophyllum Mickel BO, EC
Elaphoglossum pachyphyllum (Kunze) C. Chr. BO
Elaphoglossum pascoense R.M. Tryon BO
Elaphoglossum pattersoniae Mickel BO
Elaphoglossum peruvianum (L.D. Gómez) Mickel BO
Elaphoglossum pumilio Mickel BO
Elaphoglossum russelliae Mickel CR
Elaphoglossum williamsiorum Mickel EC
Elaphoglossum zebrium Mickel BO, EC

POLYPODIACEAE

- Niphidium vittaria* (Mett.) Lellinger BO

PTERIDACEAE

- Adiantum macrocladum* Klotzsch EC
Adiantum poeppigianum (Kuhn) Hieron. CO, BO, EC
Adiantum ruizianum Klotzsch BO
Adiantum scalare R.M. Tryon EC
Eriosorus lechleri (Kuhn) A.F. Tryon BO
Eriosorus stuebelii (Hieron.) A.F. Tryon BO
Pteris bakeri C. Chr. BO

THELYPTERIDACEAE

- Thelypteris andicola* A.R. Sm. BO
Thelypteris demissa A.R. Sm. BO
Thelypteris macrotis (Hook.) R.M. Tryon BO
Thelypteris schunkei A.R. Sm. BO
Thelypteris tryonorum A.R. Sm. BO

GYMNOSPERMAE

PODOCARPACEAE

- Podocarpus ingensis* Laubenfels EC

MONOCOTYLEDONEAE

AGAVACEAE

- Furcraea andina* Trel. BO
Furcraea occidentalis Trel. BO

ALISMATACEAE

- Echinodorus horizontalis* Rataj BO

ALSTROEMERIACEAE

- Bomarea andimaricana* subsp. *densifolia* BO
Bomarea cornuta Herb. EC
Bomarea pillavantense Vargas BO
Bomarea pumila Grisebach ex Baker BO
Bomarea velascoana Vargas BO

AMARYLLIDACEAE

- Eucharis amazonica* Linden ex Planch. EC
Eustephia armifera J.F. Macbr. BO
Hippeastrum macbridei (Vargas) Gereau & Brako BO
Paramongaia weberbaueri Velarde BO
Stenomesson coccineum (Ruiz & Pav.) Herb. BO
Stenomesson miniatum (Herb.) Ravenna BO
Stenomesson variegatum (Ruiz & Pav.) J.F. Macbr. BO

ARACEAE

- Anthurium corallinum* Poepp. EC
Anthurium macleanii Schott BO
Anthurium pachylaminum CO, EC
Anthurium regale Linden CO
Anthurium soukupii Croat BO, EC
Anthurium weberbaueri Engl. BO
Anthurium willifordii Croat EC
Dieffenbachia weberbaueri Engl. EC
Homalomena peltata Mast EC
Philodendron acutifolium K. Krause CO, EC
Philodendron heteropleurum K. Krause EC
Aiphanes weberbaueri Burret EC
Geonoma megalospatha Burret BO
Geonoma weberbaueri Dammert ex Burret BO
Socratea salazarii H.E. Moore BO, BR
Syagrus smithii (H.E. Moore) Glassman CO, EC
Wettinia longipetala A. Gentry EC

BROMELIACEAE

- Aechmea angustifolia* Poepp. & Endl. Mesoamérica, BO
Aechmea retusa L.B. Sm. EC
Aechmea tessmannii Harms EC
Aechmea weberbaueri Harms EC
Billbergia robert-readii E. Gross & W. Rauh BO
Billbergia stenopetala Harms EC
Fosterella petiolata (Mez) L.B. Sm. BO
Fosterella schidosperma var. *schidosperma* BO
Guzmania acutispica E. Gross EC
Guzmania alliodora E. Gross EC
Guzmania calothyrsa Mez BO, EC
Guzmania dudleyi L.B. Sm. CO, EC
Guzmania garciaensis Rauh EC
Guzmania glaucophylla Rauh EC
Guzmania keillipiana L.B. Sm. EC
Guzmania morreniana (Linden ex Morren) Mez var. *morreniana* EC
Guzmania morreniana var. *tenuifolia* H. Luther EC
Guzmania strobilantha (Ruiz & Pav.) Mez BO
Guzmania tarapotina Ule EC, PA
Guzmania undulobracteata (Rauh) Rauh EC
Mezobromelia hutchisonii (L.B. Sm.) W. Weber & L.B. Sm. EC
Neoregelia moreana L.B. Sm. EC
Neoregelia tarapotoensis Rauh EC

<i>Pitcairnia aureobrunnea</i> Rauh	EC	<i>Heliconia vellerigera</i> Poepp.	EC
<i>Pitcairnia biflora</i> L.B. Sm.	EC	IRIDACEAE	
<i>Pitcairnia billbergioides</i> L.B. Sm.	EC	<i>Sisyrinchium brevipes</i> Baker	AR, EC
<i>Pitcairnia cuzcoensis</i> L.B. Sm.	BO	<i>Sisyrinchium caespitificum</i> Kranzl.	EC
<i>Pitcairnia lanuginosa</i> Ruiz & Pav.	BO	JUNCACEAE	
<i>Pitcairnia lechleri</i> Baker	BO	<i>Juncus arequipensis</i> Balslev	AR
<i>Pitcairnia pulverulenta</i> Ruiz & Pav.	BO	LILIACEAE	
<i>Pitcairnia pungens</i> var. <i>flava</i> L.B. Sm.	EC	<i>Excremis coarctata</i> (Ruiz & Pav.) Baker	EC
<i>Pitcairnia rigida</i> Mez	BO	<i>Scilla acanthis</i> Baker	AR, BO, CH
<i>Pitcairnia riparia</i> Mez	EC	MARANTACEAE	
<i>Pitcairnia sceptriformis</i> Mez	EC	<i>Calathea peruviana</i> Koern.	BO
<i>Pitcairnia umbratilis</i> L.B. Sm.	EC	<i>Calathea sophiae</i> Huber	BO
<i>Puya fastuosa</i> Mez	EC	<i>Calathea ursina</i> Standl.	EC
<i>Puya glaucovirens</i> Mez	EC	ORCHIDACEAE	
<i>Puya herrerae</i> Harms	BO	<i>Aa rosei</i> Ames	BO
<i>Puya macropoda</i> L.B. Sm.	BO	<i>Bulbophyllum weberbauerianum</i> Kraenzl.	BO
<i>Puya weberbaueri</i> Mez	BO	<i>Catasetum</i> × <i>violascens</i> Rchb. f. & Warsz.	CO
<i>Puya westii</i> L.B. Sm.	EC	<i>Cattleya rex</i> O'Brien	CO
<i>Tillandsia bongarana</i> L.B. Sm.	EC	<i>Cischoewinia jarae</i> Dodson & D.E. Benn.	EC
<i>Tillandsia carnosa</i> L.B. Sm. var. <i>carnosa</i>	BO	<i>Cischoewinia parva</i> (C. Schweinf.) Dressler & N.H. Williams	EC
<i>Tillandsia cauligera</i> Mez	BO	<i>Cranichis longipetiolata</i> C.Schweinf.	EC
<i>Tillandsia chartacea</i> var. <i>peruviana</i> L.B. Sm.	EC	<i>Cyanochees carrii</i> Christenson	EC
<i>Tillandsia dudleyi</i> L.B. Sm.	EC	<i>Dichaea calyculata</i> Poepp. & Endl.	EC
<i>Tillandsia glauca</i> L.B. Sm.	EC	<i>Dimerandra carnosiflora</i> Siegerist	BR
<i>Tillandsia humilis</i> C. Presl	EC	<i>Dryadella marsupiata</i> Luer	EC
<i>Tillandsia laminata</i> L.B. Sm.	EC	<i>Encyclia cyperifolia</i> (C. Schweinf.) Carnevali & I. Ramírez	EC, BO
<i>Tillandsia latifolia</i> G. Meyen var. <i>latifolia</i>	EC	<i>Epidendrum amplum</i> D.E. Benn. & Christenson	EC
<i>Tillandsia lymanii</i> Rauh	EC	<i>Epidendrum angustatum</i> (T. Hashim.) Dodson	EC
<i>Tillandsia macrodactylon</i> Mez	CH	<i>Epidendrum bennettii</i> Dodson	BO
<i>Tillandsia marconae</i> W. Till & E. Vitek	EC	<i>Epidendrum friderici-guilielmi</i> Rchb. f. & Warsz.	BO
<i>Tillandsia pallidoflavens</i> Mez	BO	<i>Epidendrum fujimorianum</i> D.E. Benn. & Christenson	EC
<i>Tillandsia pampasensis</i> Rauh	EC	<i>Epidendrum gramineum</i> Lindl.	EC
<i>Tillandsia pyramidata</i> var. <i>vivipara</i> Rauh	EC	<i>Epidendrum miradoranum</i> Dodson & D.E. Benn.	EC
<i>Tillandsia reuteri</i> Rauh	EC	<i>Epidendrum pachybilum</i> Kraenzl.	EC
<i>Tillandsia roetingii</i> Rauh	EC	<i>Epidendrum pseudopolystachyum</i> D.E. Benn. & Christenson	BO
<i>Tillandsia roezlii</i> C.J. Morren	EC	<i>Epidendrum rhopalorbachis</i> Kraenzl.	EC
<i>Tillandsia sagasteguii</i> L.B. Sm.	EC	<i>Epidendrum saxicola</i> Kraenzl.	BO
<i>Tillandsia schunkei</i> L.B. Sm.	EC	<i>Epidendrum tricarinarum</i> Rolfe	CO
<i>Tillandsia somnians</i> L.B. Sm.	EC	<i>Epidendrum yamborasbambense</i> Hágsater	BR, EC
<i>Tillandsia spiralipetala</i> Gouda	BO, EC	<i>Gomphichis plantaginea</i> Schltr.	EC
<i>Tillandsia straminea</i> Kunth	EC	<i>Gongora cruziformis</i> Whitten & D.E. Benn.	BO
<i>Tillandsia tetrantha</i> var. <i>ramosior</i> L.B. Sm.	CO, EC	<i>Gongora tracyana</i> Rolfe	CO
<i>Tillandsia wagneriana</i> L.B. Sm.	EC	<i>Habenaria parvidens</i> Lindl.	EC
<i>Tillandsia wurdackii</i> L.B. Sm.	EC	<i>Ida barrovianum</i> Oakeley	EC
<i>Vriesea harmsiana</i> (L.B. Sm.) L.B. Sm.	EC	<i>Ida lata</i> (Rolfe) A. Ryan & Oakeley	EC
<i>Vriesea olmosana</i> L.B. Sm. var. <i>olmosana</i>	EC	<i>Lepanthes caprimulgus</i> Luer	EC
<i>Vriesea patula</i> (Mez) L.B. Sm.	EC	<i>Lepanthes longipedicellata</i> C. Schweinf.	BO
CANNACEAE		<i>Lepanthes minutipetala</i> C. Schweinf.	BO
<i>Canna iridiflora</i> Ruiz & Pav.	BO	<i>Lycaste locusta</i> Rchb. f.	BO
COSTACEAE		<i>Lycormorium elatum</i> C. Schweinf.	EC
<i>Costus Vargasii</i> Maas & H. Maas	BO	<i>Lycormorium squalidum</i> (Poepp. & Endl.) Rchb. f.	EC
<i>Costus zingiberoides</i> J.F. Macbr.	EC	<i>Malaxis termensis</i> (Kraenzl.) C. Schweinf. var. <i>termensis</i>	BO
<i>Dimerocostus strobilaceus</i> subsp. <i>appendiculatus</i>	BO	<i>Masdevallia caloptera</i> Rchb.f.	EC
CYCLANTHACEAE		<i>Masdevallia civilis</i> Rchb. f. & Warsz.	CO
<i>Asplundia acuminata</i> (Ruiz & Pav.) Harling	EC	<i>Masdevallia constricta</i> Poepp. & Endl.	EC
<i>Asplundia flavovaginata</i> Harling	CR-PE	<i>Masdevallia lamprotyria</i> Königer	EC
<i>Asplundia latifolia</i> (Ruiz & Pav.) Harling	GF	<i>Masdevallia lilacina</i> Königer	EC
<i>Dicranopygium yacu-sisa</i> Harling	BO, EC	<i>Masdevallia peruviana</i> Rolfe	VE
<i>Evodiantanthus funifer</i> subsp. <i>peruvianus</i> Harling	CO, EC	<i>Masdevallia plantaginea</i> (Poepp. & Endl.) Cogn.	EC
CYPERACEAE		<i>Maxillaria colorata</i> Rchb. f.	VE
<i>Eleocharis dombeyana</i> Kunth	BO, EC	<i>Maxillaria haemathodes</i> (Ruiz & Pav.) Garay	BO
<i>Pleurostachys peruviana</i> C.B. Clarke	BO	<i>Maxillaria laevilabris</i> Lindl.	BO, EC
<i>Rhynchospora dissitiflora</i> Steud. ex Boek.	CR-BO	<i>Maxillaria rotundilabia</i> C. Schweinf.	EC
<i>Rhynchospora umbraticola</i> Poepp. & Kunth	BO	<i>Neodryas weberbaueriana</i> (Kraenzl.) Schltr.	BO
<i>Scleria williamsii</i> R. Gross	BO	<i>Notylia rhombilabia</i> C. Schweinf.	VE
DIOSCOREACEAE		<i>Octomeria complanata</i> C. Schweinf.	VE
<i>Dioscorea cachipuertensis</i> F. Ayala	BO	<i>Odontoglossum bennisi</i> Rolfe	EC
<i>Dioscorea mitoensis</i> R. Knuth	BO	<i>Odontoglossum juninense</i> Schltr.	EC
<i>Dioscorea samydea</i> Griseb.	BO	<i>Odontoglossum subuligerum</i> Rchb. f.	BO
HELICONIACEAE		<i>Odontoglossum nyattianum</i> G. Wilson	EC
<i>Heliconia pruinosa</i> Loes.	BO	<i>Odontorrhynchus alticola</i> Garay	AR
<i>Heliconia rostrata</i> Ruiz & Pav.	EC	<i>Oncidium cordatum</i> Lindl.	EC
<i>Heliconia standleyi</i> J.F. Macbr.	EC	<i>Oncidium cryptocopis</i> Rchb. f.	EC

<i>Oncidium gargantua</i> Rchb. f.	EC	<i>Aphelandra eurystoma</i> Mildbr.	BO
<i>Ornithocephalus apiculatus</i> Lindl.	BO, CO, EC, VE	<i>Aphelandra ferreyrae</i> Wassh.	EC
<i>Pachyphyllum brevicornatum</i> Schltr.	BO	<i>Aphelandra goodspeedii</i> Standl. & F.A. Barkley	BO
<i>Pleuroballis cyathiflora</i> C. Schweinf.	EC	<i>Aphelandra jacobinioides</i> Lindau	EC
<i>Pleuroballis graciliscapa</i> C. Schweinf.	EC	<i>Aphelandra layensis</i> Lindau	EC
<i>Pleuroballis humboldtiana</i> Luer	EC	<i>Aphelandra pepe-parodii</i> Wassh.	EC
<i>Pleuroballis macroblepharis</i> Rchb. f.	EC	<i>Aphelandra tessmannii</i> Mildbr.	CO, EC
<i>Pleuroballis mediocarinata</i> C. Schweinf.	BO	<i>Aphelandrella modesta</i> Mildbr.	EC
<i>Pleuroballis penduliflora</i> Kraenzl.	CO, EC	<i>Cylindrosolenium sprucei</i> Lindau	EC
<i>Pleuroballis secunda</i> var. <i>secunda</i>	BO, CO, EC	<i>Justicia rauhii</i> Wassh.	BO
<i>Pleuroballis sibbonantha</i> Luer	EC	<i>Pachystachys badiospica</i> Wassh.	BO
<i>Pleuroballis trachysepala</i> Kraenzl.	EC	<i>Pachystachys ossolae</i> Wassh.	BO
<i>Pleuroballis vargasii</i> C. Schweinf.	BO	<i>Ruellia haenkeana</i> (Nees) Wassh.	BO
<i>Schunkea vierlingii</i> Senghas	BR	<i>Sanchezia cyathibractea</i> Midlbr.	EC
<i>Solenidiopsis peruviana</i> (Schltr.) D.E. Benn. & Christenson	EC	<i>Suessenguthia vargasii</i> var. <i>vargasii</i>	BO
<i>Stelis bicallosa</i> Schltr.	BO	ACTINIDIACEAE	
<i>Stelis serra</i> Lindl.	EC	<i>Saurauia biserrata</i> (Ruiz & Pav.) Spreng.	CO
<i>Stelis truncata</i> Lindl.	BO	<i>Saurauia formosa</i> Sleumer	CO
<i>Stenia jarae</i> D.E. Benn.	BO	<i>Saurauia glabra</i> (Ruiz & Pav.) Soejarto	BO
<i>Stenoptera montana</i> C. Schweinf.	BO	AMARANTHACEAE	
<i>Telipogon radiatus</i> Rchb. f.	CO, PAN	<i>Alternanthera peruviana</i> (Moq.) Suess.	EC
<i>Trichosalpinx inaequisepala</i> (C. Schweinf.) Luer	BO	ANACARDIACEAE	
<i>Xylobium latilabium</i> C. Schweinf.	EC	<i>Schinopsis peruviana</i> Engl.	BO
<i>Xylobium subintegrum</i> C. Schweinf.	EC	ANNONACEAE	
POACEAE		<i>Anaxagorea floribunda</i> Timmerman	CO
<i>Andropogon flavescens</i> J. Presl	EC	<i>Annona dolichophylla</i> R.E. Fr.	EC
<i>Aulonemia haenkei</i> (Rupr.) McClure	EC	<i>Crematosperma longicaepe</i> R.E. Fr.	EC
<i>Aulonemia hirtula</i> (Pilg.) McClure	EC	<i>Crematosperma megalophyllum</i> R.E. Fr.	EC
<i>Bromus villosissimus</i> Hitchc.	BO	<i>Duguetia peruviana</i> (R.E. Fr.) J.F. Macbr.	EC
<i>Calamagrostis ampliflora</i> Tovar	CH	<i>Duguetia tessmannii</i> R.E. Fr.	EC
<i>Calamagrostis densiflora</i> (J. Presl) Steud.	BO, CO	<i>Fusaea decurrens</i> R.E. Fr.	BO
<i>Calamagrostis spicigera</i> Tovar	AR, BO, CO	<i>Gnatteria glauca</i> Ruiz & Pav.	CO
<i>Chusquea depauperata</i> Pilg.	BO	<i>Gnatteria guentheri</i> Diels	BO, CO
<i>Chusquea dombeyana</i> Kunth	BO	<i>Gnatteria pleiocarpa</i> Diels	BO
<i>Chusquea polyclados</i> Pilg.	EC, BO	<i>Gnatteria tessmannii</i> R.E. Fr.	BO
<i>Dissanthelium laxifolium</i> Swallen & Tovar	BO	<i>Malmea peruviana</i> R.E. Fr.	EC
<i>Dissanthelium macusaniense</i> (E.H.L. Krause) R.C. Foster & L.B. Sm.	BO	<i>Rollinia chrysocarpa</i> Maas & Westra	EC
<i>Eragrostis attenuata</i> Hitchc.	CH	<i>Rollinia insignis</i> R.E. Fr.	BR, CO
<i>Eragrostis weberbaueri</i> Pilg.	CH	<i>Tetrameranthus umbellatus</i> Westra	BR
<i>Eriochloa peruviana</i> Mez	EC	<i>Xylopia micans</i> R.E. Fr.	CO
<i>Eriochloa weberbaueri</i> Mez	EC	APIACEAE	
<i>Festuca casapaltensis</i> Ball.	BO, EC	<i>Arracacia elata</i> H. Wolff	BO, CO, EC, VE
<i>Festuca compressifolia</i> J. Presl	BO	<i>Azorella reniformis</i> (Ruiz & Pav.) Pers.	BO
<i>Festuca dichoclada</i> Pilg.	BO, EC	<i>Hydrocotyle palmata</i> Mathias	EC
<i>Festuca inarticulata</i> Pilg.	EC	<i>Hydrocotyle urbaniana</i> H. Wolff	EC
<i>Festuca parvipaniculata</i> Hitchc.	BO	<i>Niphogeton magna</i> J.F. Macbr.	BO
<i>Festuca tectoria</i> St.-Yves	BO, CH	<i>Spananthe paniculata</i> var. <i>peruviana</i> H. Wolff	MX
<i>Nassella smithii</i> (Hitchc.) Barkworth	UR	APOCYNACEAE	
<i>Ohya lorentensis</i> Mez	BO, BR, CO	<i>Aspidosperma capitatum</i> L.O. Williams	BR, CO
<i>Pariana velutina</i> Swallen	BR	<i>Mandevilla arcuata</i> A.H. Gentry	EC
<i>Pennisetum weberbaueri</i> Mez	BO, EC	<i>Odontadenia affinis</i> Woodson	CO
<i>Phalaris peruviana</i> H. Scholze & Gutte	MX-PE	<i>Odontadenia anomala</i> (Van Heurck & Müll. Arg.) J.F. Macbr.	BO
<i>Piptochaetium tovarii</i> Sánchez Vega subsp. <i>Tovarii</i>	EC	<i>Rauwolfia andina</i> Markgr.	BO
<i>Poa aequigluma</i> Tovar	AR, BO	AQUIFOLIACEAE	
<i>Poa brevis</i> Hitchc.	BO	<i>Ilex amygdalina</i> Reisseck ex Loes.	BO
<i>Poa dissanthelioides</i> Tovar	BO	<i>Ilex anonoides</i> Loes.	CO
<i>Poa fibrifera</i> Pilg.	BO	<i>Ilex caniensis</i> J.F. Macbr.	EC
<i>Poa glaberrima</i> Tovar	BO	<i>Ilex cuzcoana</i> Loes.	EC
<i>Poa pearsonii</i> Reeder	BO, CH	<i>Ilex elliptica</i> Kunth	CO
<i>Poa spicigera</i> Tovar	BO	<i>Ilex ericoides</i> Loes.	EC
<i>Tovarochloa peruviana</i> T.D. Macfarl. & But	BO	<i>Ilex hippocrateoides</i> Kunth	BO
<i>Urochloa oblita</i> (Swallen) Morrone & Zuloaga	EC	<i>Ilex hualgayoca</i> Loizeau & Spichiger	EC
Smilacaceae		<i>Ilex juttana</i> Loizeau & Spichiger	CO
<i>Smilax bella</i> J.F. Macbr.	BO	<i>Ilex lechleri</i> Loes.	EC
<i>Smilax ruizana</i> Kunth	CO	<i>Ilex maasiana</i> Loizeau & Spichiger	EC
XYRIDACEAE		<i>Ilex macbridiana</i> Edwin	EC
<i>Xyris confusa</i> L.B. Sm. & Downs	BO	<i>Ilex microstricta</i> Loes.	BO
<i>Xyris macbrideana</i> L.B. Sm. & Downs	EC, BO	<i>Ilex minutifolia</i> J.F. Macbr., <i>nom. illeg.</i>	EC
ZINGIBERACEAE		<i>Ilex ovalis</i> (Ruiz & Pav.) Loes.	EC
<i>Renealmia pallida</i> Maas	BO	ARALIACEAE	
<i>Renealmia wurdackii</i> Maas	EC	<i>Oreopanax cuspidatus</i> Harms	BO
DICOTYLEDONEAE		<i>Oreopanax jelskii</i> Szyszyl.	BO, EC
ACANTHACEAE		<i>Oreopanax stenophyllum</i> Harms	BO

<i>Schefflera dolichostyla</i> Harms	BO, EC	<i>Koanophyllon isillumense</i> (B.L. Rob.) R.M. King & H. Rob.	BO
<i>Schefflera harmsii</i> J.F. Macbr.	EC	<i>Leucheria daucifolia</i> (D. Don) Crisci	BO
<i>Schefflera pedicellata</i> (Ruiz & Pav.) Harms	EC	<i>Liabum eriocalon</i> Poepp.	BO
<i>Schefflera sandiana</i> Harms	EC	<i>Loricaria ferruginea</i> (Ruiz & Pav.) Wedd.	EC
<i>Schefflera sprucei</i> (Seem.) Harms	CO, EC, VE	<i>Loricaria leptothamma</i> (Mattf.) Cuatrec.	EC
<i>Schefflera vignieriana</i> Harms	EC	<i>Loricaria lucida</i> Cuatrec.	BO
<i>Schefflera weberbaueri</i> Harms	EC	<i>Loricaria macbridei</i> Cuatrec.	BO
ARISTOLOCHIACEAE		<i>Loricaria thyrsoidea</i> (Cuatrec.) M.O. Dillon & Sagást.	BO
<i>Aristolochia asperifolia</i> Ule	BO, BR, EC	<i>Mikania aquaria</i> B.L. Rob.	BO
<i>Aristolochia fosteri</i> Barringer	EC	<i>Mikania brachyphylla</i> Hieron.	EC
<i>Aristolochia fragrantissima</i> Ruiz	BO, BR, EC	<i>Mikania cuzcoensis</i> W.C. Holmes & McDaniel	CO, EC
<i>Aristolochia lagesiana</i> Ule	BR, EC	<i>Milleria peruviana</i> H. Rob.	EC
<i>Aristolochia lingulata</i> Ule	EC	<i>Misbrookea strigosissima</i> (A. Gray) V.A. Funk	BO
<i>Aristolochia maranonensis</i> O.C. Schmidt	EC	<i>Munnozia annua</i> (Muschl.) H. Rob. & Brettell	EC
<i>Aristolochia mathewsii</i> Duch.	BO	<i>Munnozia chachapoyensis</i> H. Rob.	EC
<i>Aristolochia peruviana</i> O.C. Schmidt	BO	<i>Munnozia corymbosa</i> Ruiz & Pav.	BO
<i>Aristolochia weberbaueri</i> O.C. Schmidt	BO	<i>Munnozia subviridis</i> (S.F. Blake) H. Rob. & Brettell	BO
ASCLEPIADACEAE		<i>Munnozia taeniotricha</i> (S.F. Blake) H. Rob. & Brettell	EC
<i>Calostigma peruvianum</i> Markgr.	EC	<i>Munnozia venosissima</i> Ruiz & Pav.	BO
<i>Ditassa albiflora</i> Schltr.	VE	<i>Mutisia acuminata</i> var. <i>bicolor</i> Cabrera	BO
<i>Tassadia grazielae</i> Fontella	BO	<i>Mutisia hastata</i> Cav.	AR, BO
ASTERACEAE		<i>Onoseris peruviana</i> Ferreyra	BO
<i>Adenostemma vargasii</i> R.M. King & H. Rob.	BO	<i>Ophryosporus chilca</i> (Kunth) Hieron.	EC
<i>Ageratina choricephaloides</i> (B.L. Rob.) R.M. King & H. Rob.	EC	<i>Ophryosporus floribundus</i> (DC.) R.M. King & H. Rob.	CH
<i>Ageratina cuzcoensis</i> (Hieron.) R.M. King & H. Rob.	BO	<i>Oritrophium hieracioides</i> (Wedd.) Cuatrec.	EC
<i>Ageratina dombeyana</i> (DC.) R.M. King & H. Rob.	BO	<i>Pappobolus macranthus</i> S.F. Blake	BO
<i>Ageratina gilbertii</i> (B.L. Rob.) R.M. King & H. Rob.	BO	<i>Paranephelus uniflorus</i> Poepp.	BO
<i>Ageratina glechonophylla</i> (Less.) R.M. King & H. Rob.	BO, EC	<i>Pentacalia carpiensis</i> (Cuatrec.) Cuatrec.	EC
<i>Ageratina macbridei</i> (B.L. Rob.) R.M. King & H. Rob.	EC	<i>Pentacalia lorentensis</i> (Cuatrec.) Cuatrec.	EC
<i>Ageratina stictophylla</i> (B.L. Rob.) R.M. King & H. Rob.	BO	<i>Pentacalia oronocensis</i> (DC.) Cuatrec.	BO, EC
<i>Ageratina tambillensis</i> (Hieron.) R.M. King & H. Rob.	EC	<i>Pentacalia peruviana</i> (Pers.) Cuatrec.	EC
<i>Aristeguietia discolor</i> (DC.) R.M. King & H. Rob.	BO	<i>Pentacalia purpurivenosa</i> (Cuatrec.) Cuatrec.	EC
<i>Aristeguietia gayana</i> (Wedd.) R.M. King & H. Rob.	BO	<i>Perezia subhyrata</i> Domke	AR, BO
<i>Aristeguietia psendarborea</i> (Hieron.) R.M. King & H. Rob.	EC	<i>Perymenium featherstonei</i> S.F. Blake	EC
<i>Aspilia jelskii</i> (Hieron.) S.F. Blake	EC	<i>Perymenium serratum</i> S.F. Blake	EC
<i>Ayapana pilluanensis</i> (Gardner) R.M. King & H. Rob.	VE	<i>Philoglossa blakei</i> H. Rob. & Cuatrec.	EC
<i>Baccharis auriculigera</i> Hieron.	EC	<i>Piptocarpha asterotrichia</i> (Poepp.) Baker	BO, EC
<i>Baccharis grandicapitulata</i> var. <i>grandicapitulata</i>	EC	<i>Piptocarpha gutierrezii</i> Cuatrec.	EC, CO
<i>Baccharis jelskii</i> Hieron.	BO, EC	<i>Piptocarpha lechleri</i> (Sch. Bip.) Baker	BO, EC
<i>Baccharis tomentosa</i> Pers.	BO	<i>Pluchea microcephala</i> Godfrey	AR, BO
<i>Belloa lopez-mirandae</i> Cabrera	BO	<i>Pseudogynoxys filicalyculata</i> (Cuatrec.) Cuatrec.	EC
<i>Belloa pickeringii</i> (A. Gray) Sagást. & M.O. Dillon	BO	<i>Senecio adenophylloides</i> Sch. Bip.	BO
<i>Cacosmia rugosa</i> var. <i>kingii</i> H. Rob.	EC	<i>Senecio adenophyllus</i> Meyen & Walp.	BO
<i>Chaptalia rotundifolia</i> D. Don	BO	<i>Senecio arnaldii</i> Cabrera	EC
<i>Chromolaena baughtii</i> (B.L. Rob.) R.M. King & H. Rob.	EC	<i>Senecio attenuatus</i> Sch. Bip. ex Rusby	BO
<i>Chromolaena serratuloides</i> (Kunth) R.M. King & H. Rob.	EC	<i>Senecio ayapatensis</i> Sch. Bip.	BO
<i>Chromolaena tenuicapitulata</i> (Hieron.) R.M. King & H. Rob.	EC	<i>Senecio bolivarianus</i> Cuatrec.	BO
<i>Chrysactinium amphothrix</i> (S.F. Blake) H. Rob. & Brettell	EC	<i>Senecio brittonianus</i> Hieron.	BO
<i>Chusqueira spinosa</i> Less. subsp. <i>spinosa</i>	BO	<i>Senecio candollei</i> Wedd.	BO
<i>Coreopsis spectabilis</i> A. Gray	BO	<i>Senecio haenkeanus</i> Cuatrec.	BO
<i>Dasyphyllum brasiliense</i> var. <i>barnadesioides</i>	BO	<i>Senecio hyoseridifolius</i> Wedd.	BO
<i>Dasyphyllum weberbaueri</i> (Tovar) Cabrera	EC	<i>Senecio klatzii</i> Greenm.	BO
<i>Dendrophorbium fortunatum</i> (Cuatrec.) C. Jeffrey	BO	<i>Senecio melanolepis</i> DC.	BO
<i>Diplostephium cinereum</i> Cuatrec.	CH	<i>Senecio mollenoensis</i> Cabrera	CH
<i>Diplostephium jelskii</i> Hieron.	EC	<i>Senecio neeanus</i> Cuatrec.	BO
<i>Diplostephium meyenii</i> (Sch. Bip. ex Wedd.) S.F. Blake	CH	<i>Senecio phylloleptus</i> Cuatrec.	BO
<i>Diplostephium pachyphyllum</i> Cuatrec.	EC	<i>Senecio repens</i> var. <i>macbridei</i> (Cuatrec.) Cabrera	BO
<i>Diplostephium peruvianum</i> Cuatrec.	EC	<i>Senecio repens</i> var. <i>rhizocephalus</i>	EC
<i>Ferreyrella peruviana</i> S.F. Blake	EC	<i>Senecio rudbeckiiifolius</i> Meyen & Walp.	BO
<i>Fleischmannia cookii</i> (B.L. Rob.) R.M. King & H. Rob.	BO	<i>Senecio scorzoneriifolius</i> Meyen & Walp.	BO, CH
<i>Fleischmannia marginata</i> (Poepp.) R.M. King & H. Rob.	BO	<i>Senecio soukupii</i> Cuatrec.	BO
<i>Gnaphalium dombeyanum</i> DC.	BO, EC	<i>Senecio sublutescens</i> Cuatrec.	BO
<i>Gynoxys calyculisolvens</i> Hieron.	EC	<i>Senecio tacorensis</i> Cabrera	CH
<i>Gynoxys macfrancisci</i> Cuatrec.	EC	<i>Senecio trifurcifolius</i> Hieron.	BO
<i>Gynoxys rugulosa</i> Muschl.	BO	<i>Senecio usgorensis</i> Cuatrec.	EC
<i>Gynoxys szyszlowiczii</i> Hieron.	EC	<i>Senecio vellestris</i> DC.	BO
<i>Hebeclinium hylophorum</i> (B.L. Rob.) R.M. King & H. Rob.	BO	<i>Senecio yurenis</i> Rusby	BO
<i>Heterospermum maritimum</i> Kunth	AR	<i>Stevia macbridei</i> B.L. Rob.	BO
<i>Hieracium mandonii</i> (Sch. Bip.) Arv.-Touv.	AR, BO	<i>Verbesina ayabacensis</i> Sagást.	EC
<i>Hieracium neoberrerae</i> Zahn	AR, BO	<i>Verbesina grandifolia</i> S.F. Blake	BO, EC
<i>Hieracium peruanum</i> var. <i>peruanum</i>	BO	<i>Verbesina peruviana</i> Sagást.	EC
<i>Ichthyothere macdanielii</i>	CO	<i>Vernonia ferruginea</i> Less.	BO
<i>Jungia weberbaueri</i> Cerrate	EC	<i>Vernonia laurifolia</i> DC.	BO
<i>Kaunia endyta</i> (B.L. Rob.) R.M. King & H. Rob.	BO	<i>Vernonia sordidopapposa</i> Hieron.	BO
		<i>Vernonia stuebelii</i> Hieron.	EC

<i>Vernonia yurimaguasensis</i> Hieron.	BO	<i>Centropogon longifolius</i> E. Wimm.	BO
<i>Viguiera rudbeckioides</i> (Kunth) H. Rob.	EC	<i>Centropogon pulcher</i> Zahlbr.	EC
<i>Wedelia jelskii</i> Hieron.	EC	<i>Centropogon silvaticus</i> E. Wimm.	EC
<i>Werneria caespitosa</i> Wedd.	BO	<i>Centropogon umbrosus</i> E. Wimm.	BO
<i>Werneria solivifolia</i> S.F. Blake	BO	<i>Centropogon urbambae</i> E. Wimm.	BO
<i>Werneria staticaeifolia</i> Sch. Bip.	BO	<i>Lysipomia sphagnophila</i> Griseb. ex Wedd.	EC
<i>Werneria villosa</i> A. Gray	BO	<i>Siphocampylus biserratus</i> (Cav.) A. DC.	BO
<i>Xenophyllum ciliolatum</i> (A. Gray) V.A. Funk	BO, CH	CAPPARACEAE	
<i>Xenophyllum dactylophyllum</i> (Sch. Bip.) V.A. Funk	BO	<i>Capparis eucalyptifolia</i> Haught	EC
<i>Xenophyllum marcidum</i> (S.F. Blake) V.A. Funk	BO	<i>Cleome limonaeolens</i> J.F. Macbr.	BO
BEGONIACEAE		CAPRIFOLIACEAE	
<i>Begonia bracteosa</i> A. DC.	BO	<i>Viburnum mathewsii</i> (Oerst.) Killip & Smith	EC
<i>Begonia davisii</i> Veitch ex Hook. f.	BO	CARICACEAE	
<i>Begonia lophoptera</i> Rolfe	BO	<i>Carica candicans</i> A. Gray	EC
<i>Begonia peruviana</i> A. DC.	BO	<i>Carica weberbaueri</i> Harms	EC
<i>Begonia suprafastigiata</i> Irmsch.	BO	CARYOCARACEAE	
BERBERIDACEAE		<i>Anthodiscus klugii</i> Standl. ex Prance	BO, EC
<i>Berberis carinata</i> Lechler var. <i>carinata</i>	BO	<i>Caryocar amygdaliforme</i> Ruiz & Pav. ex G. Don	BO, EC
<i>Berberis carinata</i> var. <i>ebinata</i> Diels	BO	CARYOPHYLLACEAE	
<i>Berberis latifolia</i> Ruiz & Pav.	EC	<i>Arenaria aphanantha</i> Wedd.	EC
<i>Berberis spruceana</i> (C.K. Schneid.) Ahrendt	EC	<i>Drymaria apetala</i> Bartl.	CH
BIGNONIACEAE		<i>Drymaria rotundifolia</i> var. <i>rotundifolia</i>	EC
<i>Delostoma gracile</i> A.H. Gentry	EC	<i>Drymaria stereophylla</i> Mattf.	BO
<i>Eccremocarpos viridis</i> Ruiz & Pav.	CO, EC	<i>Paronychia weberbaueri</i> Chaudhri	BO
<i>Jacaranda acutifolia</i> Bonpl.	BO	<i>Pycnophyllum mattfeldii</i> J.F. Macbr.	BO
<i>Tecoma tanaeciflora</i> (Kraenzl.) Sandwith	BO	<i>Pycnophyllum weberbaueri</i> Muschl.	BO
<i>Tecoma weberbaueriana</i> (Kraenzl.) Melch.	EC	CECROPIACEAE	
<i>Tynanthus villosus</i> A.H. Gentry	BO, BR	<i>Cecropia strigosa</i> Trécul	BO
<i>Tynanthus weberbaueri</i> Sprague	EC	<i>Cecropia utubambana</i> Cuatrec.	BO, EC
BOMBACACEAE		<i>Coussapoa manuensis</i> C.C. Berg	BO
<i>Ceiba salmonea</i> (Ulbr.) Bakhuisen	BO	<i>Pourouma bicolor</i> subsp. <i>tessmannii</i> (Mildbr.) C.C. Berg	EC
<i>Chorisia integrifolia</i> Ulbr.	BO	CELASTRACEAE	
<i>Matisia buallagensis</i> Cuatrec.	EC	<i>Gymnosporia urbaniana</i> (Loes.) Liesner	BO, BR, CO
<i>Matisia stenopetalata</i> Standl. & Cuatrec.	EC	<i>Maytenus andicola</i> Loes.	BO
BORAGINACEAE		CHLORANTHACEAE	
<i>Heliotropium incanum</i> Ruiz & Pav.	BO	<i>Hedyosmum huascari</i> J.F. Macbr.	EC
<i>Lithospermum cinerascens</i> (A. DC.) I.M. Johnst.	EC	<i>Hedyosmum lechleri</i> Solms	BO
<i>Pectocarya lateriflora</i> (Lam.) DC.	EC	CHRYSOBALANACEAE	
<i>Tournefortia delicatula</i> J.S. Miller	EC	<i>Licania tambopatensis</i> Prance	BO
BRASSICACEAE		<i>Parinari klugii</i> Prance	BO, EC
<i>Cremolobus suffruticosus</i> DC.	CH, EC	CLETHRACEAE	
<i>Draba pickeringii</i> A. Gray	BO	<i>Clethra obovata</i> (Ruiz & Pav.) G. Don	EC
<i>Draba schusteri</i> O.E. Schulz	EC	<i>Clethra peruviana</i> Szyszyl.	EC
<i>Lepidium raimondii</i> O.E. Schulz	CH	CLUSIACEAE	
BRUNELLIACEAE		<i>Clusia lorentensis</i> Engl.	BO, EC
<i>Brunellia carpiensis</i> Cuatrec.	EC	<i>Clusia peruviana</i> Szyszyl.	BO, EC
<i>Brunellia cutervensis</i> Cuatrec.	BO	<i>Clusia pseudo-mangle</i> Planch. & Triana	EC
<i>Brunellia inermis</i> Ruiz & Pav. var. <i>inermis</i>	EC	<i>Clusia radicans</i> Pav. ex Planch. & Triana	EC
BURSERACEAE		<i>Clusia tarmensis</i> Engl.	BO
<i>Dacryodes peruviana</i> var. <i>peruviana</i>	EC	<i>Hypericum struthiolifolium</i> Juss.	BO, EC
<i>Protium peruvianum</i> Swart	BO	<i>Marila spiciformis</i> McDearman & McDaniel	EC
<i>Trattinnickia peruviana</i> Loes.	EC	<i>Tovomitopsis spruceana</i> Engl.	BR, CO, VE
BUXACEAE		COLUMELLIACEAE	
<i>Styloceras brokawii</i> A.H. Gentry & R.B. Foster	BO, EC	<i>Columellia obovata</i> Ruiz & Pav.	BO, EC
CACTACEAE		CONNARACEAE	
<i>Armatocereus laetus</i> (Kunth) Backeb. ex A. W. Hill	EC	<i>Connarus elsaе</i> Forero	EC
<i>Armatocereus oligogonus</i> Rauh & Backeb.	EC	CONVOLVULACEAE	
<i>Browningia microsperma</i> (Werderm. & Backeb.) W.T. Marshall	EC	<i>Dicranostyles mildbraediana</i> Pilg.	BO
<i>Cleistocactus serpens</i> (Kunth) A. Weber	EC	<i>Dicranostyles sericea</i> Gleason	EC
<i>Corryocactus squarrosus</i> (Vaupel) Hutchison	BO	<i>Ipomoea pauciflora</i> subsp. <i>vargasianum</i> (O'Donell) McPherson	EC
<i>Trichocereus tacnaensis</i> F. Ritter	BO	<i>Ipomoea peruviana</i> O'Donell	EC
CALCEOLARIACEAE		CUCURBITACEAE	
<i>Calceolaria chrysochaera</i> Pennell	BO	<i>Cyclanthera mathewsii</i> Arn.	EC
<i>Calceolaria cypripediflora</i> Kraenzl.	BO	<i>Cyclanthera phyllantha</i> Harms	EC
<i>Calceolaria flexuosa</i> subsp. <i>chrysocalyx</i> (Pennell) Molau	BO	<i>Gurania capitata</i> (Poepp. & Endl.) Cogn.	BO, EC
<i>Calceolaria lasiocalyx</i> Pennell	BO	CUNONIACEAE	
<i>Calceolaria scapiflora</i> (Ruiz & Pav.) Benth.	BO	<i>Weinmannia auriculata</i> var. <i>dryadifolia</i> (Moric.) Bernardi	BO, EC
<i>Calceolaria variifolia</i> Edwin	EC	<i>Weinmannia chryseis</i> Diels	BO
CAMPANULACEAE		<i>Weinmannia jelskii</i> Szyszyl.	BO, EC
<i>Centropogon altus</i> E. Wimm.	EC	DICHAPETALACEAE	
<i>Centropogon argutus</i> E. Wimm.	EC		

<i>Dichapetalum stipulatum</i> J.F. Macbr.	CR	<i>Dalbergia iquitosensis</i> Harms	BR
<i>Tapura coriacea</i> J.F. Macbr.	CO, EC	<i>Dalea exilis</i> DC.	BO
<i>Tapura julianii</i> J.F. Macbr.	BO	<i>Desmodium vargasianum</i> var. <i>bracteatum</i> B.G. Schub.	EC
<i>Tapura tessmannii</i> (K. Krause) Prance	BO	<i>Desmodium vargasianum</i> var. <i>ellipticum</i> B.G. Schub.	BO
EBENACEAE		<i>Diplotropis peruviana</i> J.F. Macbr.	BO
<i>Diospyros artanthifolia</i> Mart. ex Miq.	EC	<i>Indigofera truxillensis</i> Kunth	EC
ELATINACEAE		<i>Inga aliena</i> J.F. Macbr.	EC
<i>Elatine peruviana</i> Baehni & J.F. Macbr.	BO	<i>Inga lallensis</i> Spruce ex Benth.	EC
ERICACEAE		<i>Inga tarapotensis</i> Spruce ex Benth.	BO
<i>Anthopterus racemosus</i> Hook.	EC	<i>Lupinus allargyreus</i> C.P. Sm.	BO
<i>Cavendishia sirensis</i> Luteyn	EC	<i>Lupinus dorae</i> C.P. Sm. var. <i>dorae</i>	BO
<i>Orthaea ignea</i> Sleumer	BO	<i>Lupinus eriocladius</i> Ulbr.	BO
<i>Orthaea pinnatinervia</i> Mansf.	BO	<i>Lupinus gilbertianus</i> C.P. Sm.	BO
<i>Orthaea weberbaueri</i> Hoerold	BO	<i>Lupinus holwayorum</i> C.P. Sm.	BO
<i>Psammisia amazonica</i> Luteyn	EC	<i>Lupinus juninensis</i> C.P. Sm.	BO
<i>Themistoclesia peruviana</i> A.C. Sm.	BO	<i>Lupinus lindleyanus</i> J. Agardh	EC
<i>Thibaudia moricandii</i> var. <i>moricandii</i>	BO	<i>Lupinus mathensianus</i> C.P. Sm.	BO
<i>Thibaudia regularis</i> A.C. Sm.	BO	<i>Lupinus mutabilis</i> var. <i>roseus</i> Vargas ex C.P. Sm.	BO
<i>Vaccinium dependens</i> (G. Don) Sleumer	BO	<i>Lupinus prostratus</i> J. Agardh	EC
EUPHORBACEAE		<i>Lupinus richardianus</i> C.P. Sm.	EC
<i>Acalypha aronioides</i> Pax & K. Hoffm.	BO, EC	<i>Lupinus subtomentosus</i> C.P. Sm.	EC
<i>Acalypha dictyonera</i> var. <i>reducta</i>	EC	<i>Lupinus ulbrichianus</i> C.P. Sm.	CO, EC
<i>Acalypha fulva</i> I.M. Johnst.	BO	<i>Macrobium ischnocalyx</i> Harms	CO, EC
<i>Acalypha macbridei</i> I.M. Johnst.	EC	<i>Macrobium stenocladum</i> Harms	EC
<i>Acalypha macrodonta</i> Müll. Arg.	EC	<i>Macrobium taylorii</i> D.R. Simpson	CR
<i>Acalypha peruviana</i> Müll. Arg.	BO	<i>Mimosa myriadenia</i> var. <i>desquamata</i> Barneby	EC
<i>Acalypha ruiziana</i> Müll. Arg.	EC	<i>Mimosa nothacacia</i> Barneby	EC
<i>Alchornea acutifolia</i> Müll. Arg.	CO-BO	<i>Piptadenia cuzcoensis</i> Barneby	BO
<i>Cnidocolus basiacanthus</i> (Pax & K. Hoffm.) J.F. Macbr.	BO	<i>Rhynchosia mantaroensis</i> J.F. Macbr. var. <i>mantaroensis</i>	BO
<i>Cnidocolus jaenensis</i> (Pax & K. Hoffm.) J.F. Macbr.	BO, EC	<i>Senna acuparata</i> H.S. Irwin & Barneby	EC
<i>Cnidocolus pyrophorus</i> (Pax) J.F. Macbr.	EC	<i>Senna lasseigniana</i> H.S. Irwin & Barneby	EC
<i>Croton alnifolius</i> Lam.	EC	<i>Swartzia brachyrachis</i> var. <i>peruviana</i> R.S. Cowan	BO
<i>Croton baillonianus</i> Müll. Arg.	BO	<i>Swartzia schunkei</i> R.S. Cowan	EC
<i>Croton bryophorus</i> Croizat	BO	<i>Tachigali formicarum</i> Harms	CO, EC
<i>Croton collinus</i> Kunth	EC	<i>Tachigali macbridei</i> Zarucchi & Herend.	EC
<i>Croton cuneatus</i> Klotzsch	EC	<i>Tachigali tessmannii</i> Harms	CO, VE
<i>Croton fragrantulus</i> Croizat	BO	<i>Vigna latidenticulata</i> (Harms) A. Delgado	MX-PE
<i>Croton huitotorum</i> Croizat	CO	<i>Zornia piurensis</i> Mohlenbr.	EC
<i>Croton lechleri</i> Müll. Arg.	BO, EC	<i>Zygia oriunda</i> (J.F. Macbr.) L. Rico	CO
<i>Croton macbridei</i> Croizat	BO	<i>Zygia vasquezii</i> L. Rico	BO
<i>Croton olivaceus</i> Müll. Arg.	EC	FLACOURTIACEAE	
<i>Croton pedicellatus</i> Kunth	MX-BR	<i>Casearia nigricans</i> Sleumer	EC
<i>Croton pilgeri</i> Ule	EC	<i>Casearia nigricolor</i> Sleumer	BO
<i>Croton quadrisetosus</i> Lam.	BO	<i>Casearia zablbruckneri</i> Szyszyl.	BO, EC
<i>Croton rebderianus</i> Croizat	BO	<i>Laetia ovalifolia</i> J.F. Macbr.	BR
<i>Croton tessmannii</i> Mansf.	BO, CO, EC	<i>Xylosma ruiziana</i> Sleumer	EC
<i>Croton thurifer</i> Kunth	EC	GENTIANACEAE	
<i>Dalechampia hispida</i> Poepp.	EC	<i>Gentianella armerioides</i> (Griseb. ex Gilg) J.S. Pringle	BO
<i>Dalechampia scandens</i> L.	BO, EC	<i>Gentianella bicolor</i> (Wedd.) J.S. Pringle	BO
<i>Euphorbia spruceana</i> Boiss.	EC	<i>Gentianella chrysoaenia</i> (Gilg) Zarucchi	BO
<i>Hyeronima peruviana</i> Pax & K. Hoffm.	EC	<i>Gentianella dolichopoda</i> (Gilg) J.S. Pringle	BO
<i>Mabea macbridei</i> I.M. Johnst.	CO-BO	<i>Gentianella paludicola</i> (Gilg) J.S. Pringle	BO
<i>Mabea standleyi</i> Steyererm.	EC	<i>Gentianella scarlatiflora</i> (Gilg) J. Pringle	BO
<i>Phyllanthus graveolens</i> Kunth	EC	<i>Gentianella scarlatina</i> (Gilg) Zarucchi	BO
<i>Phyllanthus huallagensis</i> Standl. ex Croizat	EC	<i>Gentianella vargasii</i> Fabris	BO
<i>Plukenetia polyadenia</i> Müll. Arg.	CO, EC	<i>Macrocarpaea gracilis</i> R.E. Weaver & J.R. Grant	CO
<i>Sapium glandulosum</i> (L.) Morong	BO, EC	<i>Macrocarpaea innarrabilis</i> J.R. Grant	EC
<i>Sebastiania huallagensis</i> Croizat	BO	<i>Macrocarpaea revoluta</i> (Ruiz & Pav.) Gilg	EC
<i>Sebastiania obtusifolia</i> (Kunth) Pax & K. Hoffm.	BO	<i>Macrocarpaea stenophylla</i> Gilg	EC
<i>Senefeldera skutchiana</i> Croizat	EC	GERANIACEAE	
<i>Tacarcuna amanojolia</i> Huft	EC	<i>Geranium piurense</i> R. Knuth	EC
FABACEAE		<i>Geranium ruizii</i> Hieron.	BO
<i>Adesmia subnuda</i> var. <i>peruviana</i>	BO	<i>Geranium weberbauerianum</i> R. Knuth	BO
<i>Astragalus brackenridgei</i> A. Gray	BO	GESNERIACEAE	
<i>Astragalus dielsii</i> J.F. Macbr.	BO	<i>Alloplectus altescandens</i>	EC
<i>Bauhinia angustii</i> Harms	EC	<i>Alloplectus baguensis</i>	EC
<i>Bauhinia hirsutissima</i> Wunderlin	BO	<i>Alloplectus peruvianus</i>	BO, EC
<i>Bauhinia weberbaueri</i> Harms	EC	<i>Besleria compta</i> C.V. Morton	EC
<i>Caesalpinia ancashiana</i> Ulibarri	EC	<i>Besleria lucida</i> Poepp.	BO
<i>Caesalpinia spinosa</i> (Molina) Kuntze	BO	<i>Besleria tetragonalis</i> Ruiz ex Hanst.	BO
<i>Cassia swartzoides</i> Ducke var. <i>swartzoides</i>	EC	<i>Besleria trichiata</i> C.V. Morton	BO
<i>Cyathostegia mathensii</i> (Benth.) Schery	EC	<i>Codonanthe dissimulata</i> (H.E. Moore) Wiehler	EC
<i>Cyathostegia weberbaueri</i> (Harms) Schery	EC	<i>Columnnea moesta</i> Poepp.	BO
		<i>Columnnea tessmannii</i> Mansf.	EC

<i>Corytoplectus speciosus</i> (Poepp.) Wiehler	BO, EC	<i>Loasa nitida</i> Desr.	CH
<i>Diastema comiferum</i> (DC.) Benth. ex Walp.	EC	<i>Nasa olmosiana</i> (Gig ex J.F. Macbr.) Weigend	EC
<i>Diastema hispidum</i> (DC.) Fritsch	BO, EC	LORANTHACEAE	
<i>Drymonia affinis</i> (Mansf.) Wiehler	EC	<i>Struthanthus acuminatus</i> (Ruiz & Pav.) Blume ex Roem. & Schult.	PE-AR
<i>Drymonia oxycsepala</i> Leeuwenb.	EC	<i>Struthanthus sarmentosus</i> (Ruiz & Pav.) Blume	BO
<i>Gasteranthus caligula</i> (C.V. Morton) Wiehler	CO, EC	LYTHRACEAE	
<i>Kohleria peruviana</i> Fritsch	BO	<i>Lourteilla resinosa</i> S.A. Graham, Baas & Tobe	BO
<i>Monopyle flava</i> L.E. Skog	EC	MALPIGHIACEAE	
<i>Monopyle subsessilis</i> Benth.	EC	<i>Banisteriopsis velutinissima</i> B. Gates	EC
<i>Nautilocalyx hirsutus</i> (Sprague) Sprague	BO, CO, EC, VE	<i>Bunchosia berlinii</i> W.R. Anderson	BO
<i>Nautilocalyx pallidus</i> (Sprague) Sprague	BO, CO, EC, VE	<i>Tetrapteryx mertonii</i> (J.F. Macbr.) Cuatrec.	EC
<i>Paradrymonia longifolia</i> (Poepp.) Wiehler	EC	MALVACEAE	
<i>Phinsea divaricata</i> (Poepp.) Wiehler	BO, EC	<i>Abutilon dianthum</i> C. Presl	BO, EC
GROSSULARIACEAE		<i>Acaulimalva engleriana</i> (Ulbr.) Krapov.	BO
<i>Escallonia salicifolia</i> Mattf.	BO	<i>Gaya jaenensis</i> Ulbr.	EC
<i>Ribes albifolium</i> Ruiz & Pav.	BO	<i>Nototriche condensata</i> (Baker f.) A.W. Hill	BO
<i>Ribes incarnatum</i> Wedd.	BO	<i>Nototriche congesta</i> A.W. Hill	BO
<i>Ribes macrobotrys</i> Ruiz & Pav.	BO	<i>Nototriche pedatiloba</i> A.W. Hill	CH
<i>Ribes peruvianum</i> Jancz.	BO, EC	<i>Nototriche sulphurea</i> A.W. Hill	BO
GUNNERACEAE		<i>Tarasa capitata</i> (Cav.) Bates	AR, BO
<i>Gunnera annae</i> Schindler	BO	<i>Tarasa tenuis</i> Krapov.	BO
<i>Gunnera bolivari</i> J.F. Macbr.	EC	MARCGRAVIACEAE	
<i>Gunnera peruviana</i> J.F. Macbr.	BO	<i>Marcgravia longifolia</i> J.F. Macbr.	EC
HERNANDIACEAE		<i>Marcgravia weberbaueri</i> Gilg	BO
<i>Sparattanthelium tarapotanum</i> Meisn.	BO	<i>Souroubea pachyphylla</i> Gilg	EC
HIPPOCRATEACEAE		MELASTOMATACEAE	
<i>Peritassa bullata</i> A.C. Sm.	EC	<i>Aciotis sphaerantha</i> (Naud.) Gilg	BO
<i>Tontelea corymbosa</i> (Huber) A.C. Sm.	EC	<i>Adelobotrys macrophylla</i> Pilg.	BO, BR, CO
<i>Tontelea weberbaueri</i> A.C. Sm.	CO, EC	<i>Adelobotrys subsessilis</i> Gleason	BR
ICACINACEAE		<i>Alloneuron ulei</i> Pilg.	CO
<i>Citronella melliodora</i> (Sleumer) R.A. Howard	EC, CO	<i>Asinaea dependens</i> Ruiz & Pav.	BO
<i>Emmotum floribundum</i> R.A. Howard	CO, VE	<i>Blakea villosa</i> Cogn.	CO
LAMIACEAE		<i>Brachyotum lycopodioides</i> Triana	BO
<i>Lepchinia lamifolia</i> (Benth.) Epling	EC	<i>Brachyotum naudinii</i> Triana	BO
<i>Salvia alborosea</i> Epling & Játiva	EC	<i>Brachyotum quinquenerve</i> (Ruiz & Pav.) Triana var. <i>quinquenerve</i>	BO
<i>Salvia oppositiflora</i> Ruiz & Pav.	BO	<i>Centronia laurifolia</i> D. Don	EC
<i>Salvia rubriflora</i> Epling	EC	<i>Graffenrieda calyptrelloides</i> Wurdack	EC
<i>Salvia scandens</i> Epling	BO	<i>Graffenrieda intermedia</i> Triana	EC
<i>Satureja brevicalyx</i> Epling	BO	<i>Leandra boissieriana</i> Cogn.	EC
<i>Satureja sericea</i> (C.Presl ex Benth.) Briq.	EC	<i>Miconia abbreviata</i> Markgr.	BO
<i>Scutellaria flocculosa</i> Epling & Mathias	EC	<i>Miconia adrieni</i> J.F. Macbr.	BO, EC
<i>Scutellaria speciosa</i> Epling	EC	<i>Miconia amplexicaulis</i> Naudin	BO
<i>Scutellaria tomentosa</i> (Benth.) Epling	EC	<i>Miconia bailloniana</i> J.F. Macbr.	BO
LAURACEAE		<i>Miconia cannabina</i> Markgr.	EC
<i>Cinnamomum maynense</i> (Nees) Kosterm.	EC	<i>Miconia choriophylla</i> Wurdack var. <i>choriophylla</i>	BO
<i>Endlicheria citriodora</i> van der Werff	BR	<i>Miconia condylata</i> Wurdack	BO
<i>Endlicheria cocutrey</i> Kosterm.	BR	<i>Miconia dipsacea</i> Naudin	BO
<i>Endlicheria robusta</i> (A.C. Sm.) Kosterm.	EC	<i>Miconia donaeana</i> Naudin	GU-CO
<i>Mezilaurus opaca</i> Kubitzki & van der Werff	EC	<i>Miconia emendata</i> Wurdack	CO, PA
<i>Nectandra microcarpa</i> Meisn.	CO, EC	<i>Miconia flaccida</i> Gleason	BO
<i>Nectandra pulverulenta</i> Nees	BO	<i>Miconia herreana</i> Gleason	BO
<i>Nectandra sordida</i> Rohwer	BO	<i>Miconia klugii</i> Gleason	BO
<i>Ocotea alata</i> van der Werff	BR	<i>Miconia martiniana</i> Gleason	BO
<i>Ocotea amplissima</i> Mez	VE	<i>Miconia muricata</i> (D. Don) Triana	BO
<i>Ocotea arnottiana</i> (Nees) van der Werff	EC	<i>Miconia pachydonia</i> Gleason	CO
<i>Ocotea caniflora</i> Mez	EC	<i>Miconia paludigena</i> Wurdack	EC
<i>Ocotea cardinalis</i> Mez	BO	<i>Miconia peruviana</i> Cogn.	BO
<i>Ocotea keriana</i> A.C. Sm.	EC	<i>Miconia phaeophylla</i> Triana	BR, PN, VE
<i>Ocotea multiglandulosa</i> (Ruiz & Pav.) Mez	EC	<i>Miconia rotundifolia</i> (D. Don) Naudin	EC
<i>Ocotea olivacea</i> A.C. Sm.	EC	<i>Miconia rugifolia</i> Triana	BO
<i>Ocotea subrutilans</i> Mez	EC	<i>Miconia setulosa</i> Cogn.	BO
<i>Ocotea ucayalensis</i> O.C. Schmidt	EC	<i>Miconia tomentosa</i> (Rich.) D. Don ex DC.	BO
<i>Persea Ruizii</i> J.F. Macbr.	BO	<i>Miconia vaccinioides</i> (Bonpl.) Naudin	EC
<i>Persea weberbaueri</i> Mez	EC	<i>Miconia vittata</i> (Linden & Andre) Cogn.	BR
LECYTHIDACEAE		<i>Mouriri floribunda</i> Markgr.	EC
<i>Eschweilera baguensis</i> S.A. Mori	EC	<i>Mouriri peruviana</i> Morley	BO
<i>Eschweilera rufifolia</i> S.A. Mori	EC	<i>Mouriri tessmannii</i> Markgr.	EC
<i>Gustavia terminaliflora</i> S.A. Mori	EC	<i>Salpinga secunda</i> Schrank & Mart. ex DC.	BO
LOASACEAE		<i>Tessmannianthus heterostemon</i> Markgr.	EC
<i>Catiphora pentlandii</i> (Paxton ex Graham) G. Don ex Loudon	BO	<i>Tibouchina calycina</i> var. <i>calycina</i>	BO
<i>Catiphora scarlatina</i> Urb. & Gilg	BO	<i>Tibouchina decora</i> Gleason	BO
		<i>Tibouchina dimorphophylla</i> Gleason	BO
		<i>Tibouchina gayana</i> (Naud.) Cogn.	BO

<i>Tibouchina pleromoides</i> (Naudin) J.F. Macbr.	BO	<i>Peperomia crotalophora</i> Trel.	EC
<i>Tibouchina stenopetala</i> (Griseb. ex Triana) Cogn.	BO	<i>Peperomia cyclophylla</i> Miq.	BO, BR, CO, VE
<i>Tococa chuivensis</i> Wurdack	EC	<i>Peperomia elegans</i> C. DC.	BO, PA
<i>Tococa quadrialata</i> (Naudin) J.F. Macbr.	BO	<i>Peperomia haematolepis</i> Trel.	EC, VE
<i>Tococa stenoptera</i> Gleason	EC	<i>Peperomia heterophylla</i> Miq.	EC
<i>Tococa nlei</i> Pilg.	BR, CO	<i>Peperomia inaequalifolia</i> Ruiz & Pav.	EC
<i>Triolena barbeyana</i> Cogn.	EC	<i>Peperomia klotzschiana</i> Miq.	BO
MELIACEAE		<i>Peperomia marcapatana</i> Trel.	BO
<i>Guarea carapoides</i> Harms	EC	<i>Peperomia mercedana</i> C. DC. var. <i>mercedana</i>	BO
<i>Trichilia tomentosa</i> Kunth	EC	<i>Peperomia perbispidula</i> C. DC. var. <i>perbispidula</i>	EC
MENISPERMACEAE		<i>Peperomia pongoana</i> Trel.	EC
<i>Disciphania heterophylla</i> Barneby	BO, BR	<i>Peperomia pseudofurcata</i> C. DC.	EC
<i>Disciphania remota</i> Diels	EC	<i>Peperomia rugata</i> Trel.	BO
<i>Odontocarya diminuta</i> (Diels) Barneby	BR	<i>Peperomia striata</i> Ruiz & Pav.	EC
<i>Sciadotenia ramiflora</i> Eichler	BR, CO, EC	<i>Peperomia trichopus</i> Trel.	EC
<i>Telitoxicum peruvianum</i> Moldenke	BR, CO	<i>Peperomia tricolor</i> Trel.	BO
MONIMIACEAE		<i>Peperomia trinervis</i> Ruiz & Pav.	EC
<i>Siparuna oralis</i> (Ruiz & Pav.) A. DC.	EC	<i>Peperomia verruculosa</i> Dablst. ex A.W. Hill	BO
<i>Siparuna plana</i> J.F. Macbr.	EC	<i>Peperomia villicaulis</i> C. DC.	BO
<i>Siparuna subinodora</i> (Ruiz & Pav.) A. DC.	BO	<i>Piper acutifolium</i> Ruiz & Pav. var. <i>acutifolium</i>	EC
MORACEAE		<i>Piper cordatum</i> C. DC.	EC
<i>Dorstenia peruviana</i> C.C. Berg	BO	<i>Piper costatum</i> C. DC.	BO
<i>Perebea guianensis</i> subsp. <i>pseudopeltata</i>	EC	<i>Piper crocatum</i> Ruiz & Pav.	EC
MYRSINACEAE		<i>Piper dasyoura</i> (Miq.) C. DC.	BO
<i>Cybianthus gigantophyllus</i> Pipoly	CO, EC	<i>Piper dichotomum</i> Ruiz & Pav.	EC
<i>Cybianthus minutiflorus</i> Mez	BO	<i>Piper heterocarpum</i> Trel.	EC
<i>Cybianthus resinosus</i> Mez	BR, EC	<i>Piper heterophyllum</i> Ruiz & Pav.	BO, EC
<i>Cybianthus spichigeri</i> Pipoly	EC	<i>Piper huantanum</i> Trel. var. <i>huantanum</i>	BO
<i>Stylogyne bracteolata</i> (Lundell) Pipoly	EC	<i>Piper immutatum</i> Trel.	BO
MYRTACEAE		<i>Piper lagenaebaccum</i> Trel.	BO
<i>Acca macrostema</i> (Ruiz & Pav. ex G. Don) McVaugh	BO	<i>Piper lechlerianum</i> C. DC.	EC
<i>Calyptanthes densiflora</i> Poepp. ex O. Berg	BO, EC	<i>Piper lehmannianum</i> (Miq.) C. DC.	BO
<i>Calyptanthes simulata</i> McVaugh	EC	<i>Piper lineatum</i> Ruiz & Pav. var. <i>lineatum</i>	BO
<i>Campomanesia speciosa</i> (Diels) McVaugh	CO	<i>Piper longifolium</i> Ruiz & Pav.	BO, EC
<i>Eugenia atroracemosa</i> McVaugh	BR	<i>Piper maranyonense</i> Trel.	EC
<i>Eugenia atosquamata</i> McVaugh	CO	<i>Piper marsupiferum</i> Trel.	EC
<i>Eugenia dibrachiata</i> McVaugh	EC	<i>Piper mite</i> Ruiz & Pav.	CO
<i>Eugenia ependytes</i> McVaugh	BR	<i>Piper musteum</i> Trel.	EC
<i>Eugenia ochrophloea</i> Diels	BO	<i>Piper paludosum</i> C. DC.	EC
<i>Eugenia schunkei</i> McVaugh	EC	<i>Piper perareolatum</i> C. DC.	EC
<i>Myrcia huallagae</i> McVaugh	BR	<i>Piper peruvianum</i> (Miq.) C. DC.	EC
<i>Myrcia obumbrans</i> (O. Berg) McVaugh	EC	<i>Piper pubinervulum</i> C. DC.	EC
<i>Myrcianthes fimbriata</i> (Kunth) McVaugh	EC	<i>Piper soledadense</i> Trel. var. <i>soledadense</i>	CO, EC
<i>Myrcianthes indifferens</i> (McVaugh) McVaugh	BO	<i>Piper strigosum</i> Trel.	EC
NYCTAGINACEAE		<i>Piper subflavispicum</i> C. DC.	EC
<i>Colignonia parviflora</i> subsp. <i>biumbellata</i> (Ball) J.E. Bohlin	BO, EC	<i>Piper subscutatum</i> (Miq.) C. DC.	EC
<i>Colignonia parviflora</i> var. <i>acutifolia</i> Bohlin	BO	PLANTAGINACEAE	
ONAGRACEAE		<i>Plantago lamprophylla</i> Pilg.	BO
<i>Fuchsia corymbiflora</i> Ruiz & Pav.	EC	<i>Plantago sericea</i> Ruiz & Pav. var. <i>sericea</i>	MX-AR
<i>Fuchsia decussata</i> Ruiz & Pav.	BO	POLEMONIACEAE	
<i>Fuchsia macrophylla</i> I.M. Johnst.	BO	<i>Cantua alutacea</i> Infantes	BO
OROBANCHACEAE		<i>Cantua cuzcoensis</i> Infantes	BO
<i>Bartsia bartsoides</i> (Hook.) Edwin	BO	POLYGALACEAE	
<i>Bartsia camporum</i> Diels	BO	<i>Monnina amarella</i> Chodat	BO
<i>Bartsia diffusa</i> Benth.	BO	<i>Monnina connectiseptala</i> Chodat	BO
<i>Bartsia flava</i> Molau subsp. <i>flava</i>	EC	<i>Monnina cyanea</i> Chodat	BO
<i>Bartsia thiantha</i> Diels	BO	<i>Monnina ebracteata</i> Ferreyra	EC
OXALIDACEAE		<i>Monnina lechleriana</i> Chodat	BO
<i>Hypseocharis bilobata</i> Killip	BO	<i>Monnina marginata</i> C. Presl	EC
<i>Oxalis melilotoides</i> Zucc.	EC	<i>Monnina sandemani</i> Ferreyra	EC
<i>Oxalis petrophila</i> R. Knuth	BO	<i>Polygala translucida</i> Chodat	EC
<i>Oxalis punensis</i> R. Knuth	BO	POLYGONACEAE	
<i>Oxalis spruceana</i> Progel	BO	<i>Rumex peruanus</i> Rech. f.	BO, EC
<i>Oxalis tessmannii</i> R. Knuth	EC	PORTULACACEAE	
PASSIFLORACEAE		<i>Calandrinia acaulis</i> Kunth var. <i>acaulis</i>	BO
<i>Passiflora cirrhipes</i> Killip	BO	PROTEACEAE	
<i>Passiflora ferruginea</i> Mast.	BO	<i>Roupala monosperma</i> (Ruiz & Pav.) I.M. Johnst.	EC
<i>Passiflora glaberrima</i> (Juss.) Poir.	EC	RANUNCULACEAE	
<i>Passiflora tessmannii</i> Harms	EC	<i>Anemone belleborifolia</i> DC.	BO
<i>Passiflora trifoliata</i> Cav. var. <i>trifoliata</i>	BO	<i>Clematis peruviana</i> DC.	BO
PIPERACEAE		<i>Clematis seemannii</i> Kuntze	BO
		<i>Ranunculus haemanthus</i> Ulbr.	BO
		<i>Thalictrum longistylum</i> DC.	BO

ROSACEAE

<i>Aphanes andicola</i> Rothm.	BO
<i>Hesperomeles gayana</i> (Decne) J.F. Macbr.	BO
<i>Polylepis racemosa</i> Ruiz & Pav.	BO
<i>Potentilla dombeyi</i> Nestl.	EC
<i>Potentilla weddellii</i> J.F. Macbr.	BO
<i>Prunus ovalis</i> Ruiz ex Koehne	EC

RUBIACEAE

<i>Alibertia isernii</i> (Standl.) D.R. Simpson	EC
<i>Alibertia itayensis</i> Standl.	BO, EC
<i>Chomelia barbellata</i> Standl.	BO, EC
<i>Cinchona hirsuta</i> Ruiz & Pav.	EC
<i>Coussarea klugii</i> Steyerem.	EC
<i>Coussarea macrantha</i> Standl.	BO, EC
<i>Coussarea obliqua</i> Standl.	EC
<i>Coussarea sessilifolia</i> Standl.	EC
<i>Elaeagia arborea</i> D.R. Simpson	CO, EC
<i>Exostema maynense</i> Poepp. & Endl.	BO, EC
<i>Faramea exemplaris</i> Standl.	EC
<i>Faramea uniflora</i> Dwyer & M.V. Hayden	EC
<i>Guettarda comata</i> Standl.	BO, EC
<i>Guettarda dependens</i> (Ruiz & Pav.) DC.	EC
<i>Guettarda ochreate</i> Schldt.	BO
<i>Hippotis triflora</i> Ruiz & Pav.	EC
<i>Hippotis tubiflora</i> Spruce ex K. Schum.	EC
<i>Hoffmannia aggregata</i> (Ruiz & Pav.) K. Schumm.	BO, EC
<i>Hoffmannia obovata</i> (Ruiz & Pav.) Standl.	EC
<i>Hoffmannia williamsii</i> Standl.	BO, EC
<i>Joosia multiflora</i> L. Andersson	BO
<i>Kutchubaea montana</i> Steyerem.	EC
<i>Ladenbergia acutifolia</i> (Ruiz & Pav.) Klotzsch	BO
<i>Ladenbergia bullata</i> (Wedd.) Standl.	PA, BO
<i>Ladenbergia stenocarpa</i> (Lamb.) Klotzsch	CO, EC
<i>Macbrideina peruviana</i> Standl.	BO
<i>Manettia racemosa</i> Ruiz & Pav.	BO, EC
<i>Palicourea chlorocaerulea</i> K. Krause	EC
<i>Palicourea latifolia</i> K. Krause	EC
<i>Palicourea plowmanii</i> D.R. Simpson & C.M. Taylor	BO, CO
<i>Palicourea polyneura</i> K. Krause	EC
<i>Palicourea quinquepyrena</i> C.M. Taylor	EC
<i>Palicourea sulphurea</i> (Ruiz & Pav.) DC.	CO, EC
<i>Palicourea weberbaueri</i> K. Krause	CO, EC
<i>Pentagonia gigantifolia</i> Ducke	EC
<i>Pentagonia subauriculata</i> Standl.	EC
<i>Pentagonia williamsii</i> Standl.	EC
<i>Phitopsis sterculioides</i> Standl.	BO
<i>Pogonopus erythrocyllon</i> (Standl.) J.H. Kirkbr.	BO
<i>Psychotria albert-smithii</i> Standl.	EC
<i>Psychotria boruana</i> (Ant. Molina) C.M. Taylor & W.C. Burger	EC
<i>Psychotria compta</i> Standl.	CO, EC
<i>Psychotria cuspidulata</i> (K. Krause) Standl.	EC
<i>Psychotria flaviflora</i> (K. Krause) C.M. Taylor	BO
<i>Psychotria hypochlorina</i> C.M. Taylor	BR
<i>Psychotria juninensis</i> Standl.	BO, EC
<i>Psychotria oleandrella</i> (Standl.) C.M. Taylor	EC
<i>Psychotria peruviana</i> Steyerem.	CO, EC
<i>Psychotria pichisensis</i> Standl.	BO, EC
<i>Psychotria schraderoides</i> (K. Krause) C. M. Taylor	CO
<i>Psychotria schunkeana</i> (Standl.) C.M. Taylor	EC
<i>Psychotria tarapotensis</i> Standl.	EC
<i>Psychotria villosa</i> Ruiz & Pav.	EC
<i>Remijia chelomaphylla</i> G.A. Sullivan	EC
<i>Rondeletia peruviana</i> Standl.	EC
<i>Rudgea angustissima</i> Standl.	EC
<i>Rudgea cryptantha</i> Standl.	EC
<i>Rudgea klugii</i> Standl.	EC
<i>Rudgea mexicae</i> Standl.	CO
<i>Rudgea obesiflora</i> Standl.	EC
<i>Rudgea racemosa</i> (Ruiz & Pav.) Spreng.	BO, CO
<i>Sabicea klugii</i> Standl.	BO
<i>Schradera subandina</i> K. Krause	EC
<i>Simira wurdackii</i> Steyerem.	EC

RUTACEAE

<i>Achnaria hirsuta</i> Gereau	BO
<i>Amyris crebrinervis</i> Gereau	CO

<i>Zanthoxylum manto</i> (J.F. Macbr.) J.F. Macbr.	BO
<i>Zanthoxylum sprucei</i> Engl.	EC

SABIACEAE

<i>Meliosma peytonii</i> A.H. Gentry	BO
<i>Meliosma vasquezii</i> A.H. Gentry	EC
<i>Meliosma wurdackii</i> Cuatrec.	BO, EC
<i>Ophiocaryon klugii</i> Barneby	CO, EC

SANTALACEAE

<i>Cervantesia bicolor</i> Cav.	BO, EC
---------------------------------	--------

SAPINDACEAE

<i>Allophylus coriaceus</i> Radlk.	EC
<i>Allophylus scrobiculatus</i> (Poepp.) Radlk.	EC
<i>Allosanthus trifoliolatus</i> Radlk.	EC
<i>Matayba peruviana</i> Radlk.	EC
<i>Paullinia alsimithii</i> J.F. Macbr.	EC
<i>Paullinia bidentata</i> Radlk.	EC
<i>Paullinia brentberlinei</i> Croat	BO, EC
<i>Paullinia clavigera</i> var. <i>bullata</i> D.R. Simpson	BO
<i>Paullinia curvicaulis</i> Radlk.	EC
<i>Paullinia fissistipula</i> J.F. Macbr.	EC
<i>Paullinia bemipectera</i> D.R. Simpson	BO, CO
<i>Paullinia josecuatritii</i> J.F. Macbr.	BR
<i>Paullinia mariae</i> J.F. Macbr.	BO
<i>Paullinia mazanensis</i> J.F. Macbr.	EC
<i>Paullinia obovata</i> var. <i>subrotunda</i>	BO
<i>Paullinia simulans</i> J.F. Macbr.	EC
<i>Paullinia sprucei</i> J.F. Macbr.	CO, EC
<i>Paullinia subauriculata</i> Radlk.	EC
<i>Paullinia ucbocacha</i> J.F. Macbr.	CO
<i>Serjania calligera</i> Radlk.	EC
<i>Serjania inflata</i> Poepp.	BO, EC
<i>Serjania mollis</i> Kunth	EC
<i>Serjania oxphylla</i> Kunth	EC
<i>Serjania parvifolia</i> Kunth	EC
<i>Serjania rufa</i> Radlk.	EC
<i>Serjania squarrosa</i> Radlk.	BO
<i>Serjania subrotundifolia</i> Radlk.	BO
<i>Thinsonia obliqua</i> Radlk.	BO, EC

SAPOTACEAE

<i>Chrysophyllum albipilum</i> Cronquist	CO
<i>Micropholis brochidodroma</i> T.D. Penn.	EC
<i>Pouteria glauca</i> T.D. Penn.	EC
<i>Pouteria gracilis</i> T.D. Penn.	EC
<i>Pouteria peruviana</i> (Aubrev.) Bernardi	EC
<i>Pouteria tarapotensis</i> (Eichler ex Pierre) Bakhni	BO
<i>Sarcantus brasiliensis</i> subsp. <i>gracilis</i> T.D. Penn.	BO
<i>Sarcantus wurdackii</i> Aubrev.	EC

SCROPHULARIACEAE

<i>Alonsoa auriculata</i> Diels	BO
---------------------------------	----

SIMAROUACEAE

<i>Talisia peruviana</i> Standl.	EC, PA
----------------------------------	--------

SOLANACEAE

<i>Brunfelsia grandiflora</i> subsp. <i>grandiflora</i>	BO, EC
<i>Cestrum humboldtii</i> Francey	CO, EC
<i>Cestrum lorentense</i> Francey	EC
<i>Larnax pilosa</i> S. Leiva, E. Rodr. & J. Campos	CO, EC
<i>Nicotiana arentisii</i> Goodsp.	BO
<i>Nicotiana glutinosa</i> L.	BO, EC
<i>Nicotiana tomentosa</i> var. <i>leguiana</i> (J.F. Macbr.) Goodspeed	BO
<i>Solanum amotapense</i> Svenson	EC
<i>Solanum appressum</i> K.E. Roe	BO, EC
<i>Solanum chachapoyasense</i>	BO
<i>Solanum conicum</i> Ruiz & Pav.	EC
<i>Solanum iltisii</i> K.E. Roe	BO
<i>Solanum incurvum</i> Ruiz & Pav.	EC
<i>Solanum monadelphum</i> Van Heurck & Müll. Arg.	BO, EC
<i>Solanum nemorense</i> Dunal	BO, EC
<i>Solanum neorickii</i> D.M. Spooner, G.J. Anderson & R.K. Jansen	EC
<i>Solanum plowmanii</i> S. Knapp	EC
<i>Solanum selachophyllum</i> Bitter	CO, EC

STERCULIACEAE

<i>Ayenia jussienii</i> Cristóbal	EC
-----------------------------------	----

<i>Byttneria schunkei</i> Cristóbal	EC	<i>Pilea diversifolia</i> Wedd.	BO, CO
<i>Pterygota amazonica</i> L.O. Williams ex Dorr	BO	<i>Pilea haenkei</i> Killip	BO
STYRACACEAE		<i>Pilea minutiflora</i> K. Krause	BO
<i>Styrax cordatus</i> (Ruiz & Pav.) A. DC.	CO, EC	<i>Pilea nitida</i> Wedd.	EC
<i>Styrax foveolaria</i> Perkins	EC	<i>Urtica macbridei</i> Killip	EC
<i>Styrax nui</i> B. Walln.	BO	VALERIANACEAE	
<i>Styrax oblongus</i> (Ruiz & Pav.) A. DC.	BO, BR, CO, EC	<i>Aretiastrum aschersonianum</i> Graebn.	BO
<i>Styrax pavonii</i> A. DC.	CO	<i>Belonanthus spathulatus</i> (Ruiz & Pav.) Schmale	BO
<i>Styrax peruvianus</i> Zahlbr.	CR, EC, PA	<i>Phyllactis tenuifolia</i> (Ruiz & Pav.) Pers.	BO
SYMPLOCACEAE		<i>Stangea wandae</i> Graebn. & Tessend.	BO
<i>Symplocos alpina</i> Brand	EC	<i>Valeriana baltana</i> Graebn.	BO
<i>Symplocos peruviana</i> (Szyszyl.) Brand	EC	<i>Valeriana coarctata</i> Ruiz & Pav.	BO
<i>Symplocos spruceana</i> (Miers) Gürcke	BO	<i>Valeriana condamoana</i> Graebn.	BO
THEOPHRASTACEAE		<i>Valeriana nigricans</i> Graebn.	BO
<i>Clavija bookeri</i> A. DC.	EC	<i>Valeriana oblongifolia</i> Ruiz & Pav.	BO
<i>Clavija jelskii</i> Szyszyl.	PA	<i>Valeriana punctata</i> F.G. Mey.	EC
<i>Clavija longifolia</i> Ruiz & Pav.	CO, VE	<i>Valeriana radicata</i> Graebn.	BO
<i>Clavija poeppigii</i> Mez	BO	<i>Valeriana variabilis</i> Graebn.	BO
TRIGONIACEAE		<i>Valeriana warburgii</i> Graebn.	BO
<i>Trigonia prancei</i> Lleras	BO	VERBENACEAE	
TROPAEOLACEAE		<i>Aegiphila cordifolia</i> (Ruiz & Pav.) Moldenke	EC
<i>Tropaeolum peregrinum</i> var. <i>weberbaueri</i>	BO	<i>Aegiphila sordida</i> Moldenke	BO
<i>Tropaeolum purpureum</i> Killip	BO	<i>Citibarexylum dentatum</i> D. Don	BO
URTICACEAE		<i>Citibarexylum pachyphyllum</i> Moldenke var. <i>pachyphyllum</i>	BO
<i>Phenax laxiflorus</i> Wedd.	EC	<i>Duranta armata</i> Moldenke	BO
<i>Pilea ceratocalyx</i> Wedd.	CO	<i>Duranta lineata</i> Hayek	BO, CO
<i>Pilea delicatula</i> Killip	EC	<i>Duranta peruviana</i> Moldenke	BO
		<i>Verbena villifolia</i> Hayek	BO
		VIOLACEAE	
		<i>Anchietea peruviana</i> Melchior	EC
		<i>Viola granulosa</i> Wedd.	BO
		<i>Viola weddellii</i> W. Becker	BO
		VISCACEAE	
		<i>Phoradendron englerianum</i> Pacz.	BO, CO, VE

Apéndice 2.

Taxones no endémicos por cambios nomenclaturales y taxonómicos, así como por error en citación, es decir el ejemplar tipo no proviene del Perú.

MONILOPHYTA

CYATHEACEAE

Sphaeropteris rufescens (Kuhn) Windisch

A sinonimia = *Cyathea rufescens* (Mett. ex Kuhn) Domin

GRAMMITIDACEAE

Grammitis andicola Stolze

Cambio nomenclatural = *Melpomene flabelliformis* (Poir.) A.R. Sm. & R.C. Moran

Grammitis bipinnata Stolze

Cambio nomenclatural = *Terpsichore bipinnata* (Stolze) A.R. Sm.

Grammitis congesta (Copel.) Lellinger

Cambio nomenclatural = *Ceradenia congesta* (Copel.) L.E. Bishop ex A.R. Sm.

Grammitis herrerae (Copel.) C.V. Morton

Cambio nomenclatural = *Ceradenia herrerae* (Copel.) L.E. Bishop

Grammitis longipinnata (Copel.) Lellinger

Cambio nomenclatural = *Ceradenia longipinnata* (Copel.) L.E. Bishop

Grammitis phalacron Stolze

Cambio nomenclatural = *Ceradenia phalacron* (Stolze) A.R. Sm.

Grammitis youngii Stolze

Cambio nomenclatural = *Melpomene youngii* (Stolze) B. León & A.R. Sm.

LOMARIOPSIDACEAE

Elaphoglossum litanum (Sodiolo) C. Chr.

Error en citación

Elaphoglossum simulans Mickel

A sinonimia = *Elaphoglossum cardenasii* W.H. Wagner

MONOCOTYLEDONEAE

ALSTROEMERIACEAE

Bomarea ayavacensis Kraenzl.

Cambio nomenclatural = *Bomarea tribrachiata* Kraenzl.

Bomarea campanuliflora Killip

A sinonimia = *Bomarea dulcis* (Hook.) Beauverd

Bomarea caudata Killip

A sinonimia = *Bomarea cornuta* Herb.

Bomarea cernua Griseb. ex Baker

A sinonimia = *Bomarea aurantiaca* Herb.

Bomarea declinata (Poepp. & Endl.) Klotzsch ex Kunth

A sinonimia = *Bomarea dispar* Herb.

Bomarea densifolia Vargas

Cambio nomenclatural = *Bomarea andimarcana* subsp. *densifolia* Hofreiter

Bomarea killipii Vargas

A sinonimia = *Bomarea dolichocarpa* Killip

Bomarea klugii Killip

A sinonimia = *Bomarea dolichocarpa* Killip

Bomarea macranthera Kraenzl.

Cambio nomenclatural = *Bomarea setacea* (Ruiz & Pav.) Herb.

Bomarea sclerophylla Kraenzl.

Cambio nomenclatural = *Bomarea setacea* (Ruiz & Pav.) Herb.

Bomarea stuebelii Pax

A sinonimia = *Bomarea goniocaulon* Baker

Bomarea tacnaense Vargas

A sinonimia = *Bomarea dulcis* (Hook.) Beauverd

Bomarea zosterifolia Killip

A sinonimia = *Bomarea dulcis* (Hook.) Beauverd

AMARYLLIDACEAE

Amaryllis condemaita Vargas & Perez

Cambio nomenclatural = *Hippeastrum condemaita* (Vargas & Perez) Meerow

Amaryllis traubii Moldenke

Cambio nomenclatural = *Hippeastrum traubii* (Moldenke) H.E. Moore

Pucara leucantha Ravenna

Cambio nomenclatural = *Stenomesson leucanthum* (Ravenna) Meerow & van der

Stenomesson callacallense Ravenna

Cambio nomenclatural = *Clinanthus callacallensis* (Ravenna) Meerow

Stenomesson campodense Ravenna

Cambio nomenclatural = *Clinanthus campodensis* (Ravenna) Meerow

Stenomesson flammidum Ravenna

Cambio nomenclatural = *Clinanthus flammidis* (Ravenna) Meerow

Stenomesson glareosum Ravenna

Cambio nomenclatural = *Clinanthus glareosus* (Ravenna) Meerow

Stenomesson imasumac Vargas

Cambio nomenclatural = *Clinanthus imasumac* (Vargas) Meerow

Stenomesson incarum Kraenzl.

Cambio nomenclatural = *Clinanthus incarum* (Kraenzl.) Meerow

Stenomesson macleanicum (Herb.) J.F. Macbr.

Cambio nomenclatural = *Clinanthus macleanicanus* (Herb.) Meerow

Stenomesson microstephium Ravenna

Cambio nomenclatural = *Clinanthus microstephus* (Ravenna) Meerow

Stenomesson mirabile Ravenna

Cambio nomenclatural = *Clinanthus mirabilis* (Ravenna) Meerow

Stenomesson sunchubambae Ravenna

Cambio nomenclatural = *Clinanthus sunchubambae* (Ravenna) Meerow

Urceolina cuzcoensis Vargas

Cambio nomenclatural = *Stenomesson cuzcoensis* (Vargas) Ravenna

Urceolina weberbaueri Vargas

Cambio nomenclatural = *Stenomesson weberbaueri* (Vargas) Ravenna

ARACEAE

Anthurium interruptum Sodiolo

Error en citación

Anthurium paraguayense var. *coroicoanum* Croat

Error en citación

Spathantheum intermedium Bogner

Cambio nomenclatural = *Gorgonidium intermedium* (Bogner) E.G. Gonç.

Stenospermation weberbaueri

A sinonimia = *Stenospermation spruceanum* Schott

ARACEAE

Astrocaryum ruzizii H. wendl

Error en citación: nombre inédito.

Ceroxylon latisectum Burret

A sinonimia = *Ceroxylon parvifrons* (Engel) H. Wendl.

Ceroxylon verruculosum Burret

A sinonimia = *Ceroxylon vogelianum* (Engel) H. Wendl.

Geonoma andicola Dammer ex Burret

A sinonimia = *Geonoma weberbaueri* Dammert ex Burret

Geonoma helminthoclada Burret

A sinonimia = *Geonoma undata* Klotzsch

Morenia macrocarpa Burret

A sinonimia = *Chamaedorea linearis* (Ruiz & Pav.) Mart.

BROMELIACEAE

Gretgia amazonica L.B. Sm.

Cambio nomenclatural = *Aechmea confusa* Luther

Guzmania rio-nievensis var. *laxiflora* Rauh

A sinonimia = *Guzmania rionievensis* Rauh

Pitcairnia lehmannii Baker

- Error en citación
Pitcairnia neglecta (H. Luther) D.C. Taylor
 Cambio nomenclatural = *Pepinia neglecta* H. Luther
- Streptocalyx arenarius* Ule
 Cambio nomenclatural = *Aechmea arenaria* (Ule) L.B. Sm. & M.A. Spencer
- Streptocalyx brachystachys* Harms
 A sinonimia = *Aechmea brachystachya* (Harms) L.B. Sm. & M.A.
- Tillandsia cuspidata* L.B. Sm.
 Cambio nomenclatural = *Racinaea cuspidata* (L.B. Sm.) M.A. Spencer & L.B. Sm.
- Tillandsia macbrideana* L.B. Sm. var. *macbrideana*
 A sinonimia = *Tillandsia macbrideana* L.B. Sm.
- Tillandsia macbrideana* var. *atroviolacea* Rauh
 A sinonimia = *Tillandsia macbrideana* L.B. Sm.
- Tillandsia macbrideana* var. *longifolia* Rauh
 A sinonimia = *Tillandsia macbrideana* L.B. Sm.
- Tillandsia macbrideana* var. *longispica* Rauh
 A sinonimia = *Tillandsia macbrideana* L.B. Sm.
- Tillandsia macbrideana* var. *major* Rauh
 A sinonimia = *Tillandsia macbrideana* L.B. Sm.
- Vriesea cereicola* (Mez) L.B. Sm.
 Cambio nomenclatural = *Tillandsia cereicola* Mez
- Vriesea sagasteguii* L.B. Sm.
 Cambio nomenclatural = *Tillandsia sagasteguii* L.B. Sm.
- Weraubia tarmaensis* (Rauh) J.R. Grant
 A sinonimia = *Vriesea tarmaensis* Rauh
- CYCLANTHACEAE**
Asplundia ecuadoriensis (Harling) Harling
 Error en citación
- CYPERACEAE**
Cyperus pearcei C.B. Clarke
 Error en citación
- DIOSCOREACEAE**
Dioscorea longirachis R. Knuth
 Cambio nomenclatural = *Dioscorea monadelphoides* J.F. Macbr. var. *longirachis* (R.)
- IRIDACEAE**
Sisyrinchium convolutum Nocca
 Error en citación
- MARANTACEAE**
Calathea roseopicta (Linden) Regel
 Error en citación
- ORCHIDACEAE**
Buesiella ornata Königer
 Cambio nomenclatural = *Cyrtochilum ornatum* (Königer) Dalström
- Chloraea undulata* Raimondi ex Colunga
 A sinonimia = *Chloraea pavoni* Lindl.
- Cyrtochilum aciculatum* Königer
 A sinonimia = *Cyrtochilum gargantua* (Rchb. f.) Kraenzl.
- Encyclia bennettii* Christenson
 Cambio nomenclatural = *Prosthechea bennettii* (Christenson) W.E. Higgins
- Epidendrum subliberum* C. Schweinf.
 Cambio nomenclatural = *Scaphyglottis sublibera* (C. Schweinf.) Dressler
- Erythrodies preslii* Lindl. ex D.E. Benn. & Christenson, nom. illeg. non Garay ex Dodson & P.M.
 A sinonimia = *Microchilus trifasciatus* Ormerod
- Erythrodies selbyana* Dodson
 A sinonimia = *Microchilus trifasciatus* Ormerod
- Erythrodies simplex* C. Schweinf.
 Cambio nomenclatural = *Kreodanthus simplex* (C. Schweinf.) Garay
- Habenaria linifolia* C. Presl
 Cambio nomenclatural = *Platantheropides linifolia* (C. Presl) Szlach.
- Lockhartia genegeorgei* D.E. Benn. & Christenson
 Cambio nomenclatural = *Neobennettia genegeorgei* (D.E. Benn. & Christenson)
- Lycaste diastasia* D.E. Benn. & Christenson
 Cambio nomenclatural = *Ida diastasia* (D.E. Benn. & Oakeley)
- A. Ryan & Oakeley
- Lycaste lata* Rolfe
 Cambio nomenclatural = *Ida lata* (Rolfe) A. Ryan & Oakeley
- Lycaste mathiasiae* G.C. Kenn.
 Cambio nomenclatural = *xLycida mathiasiae* (G.C. Kenn.) Oakeley
- Lycaste maxibracteata* D.E. Benn. & Oakeley
 Cambio nomenclatural = *Ida maxibracteata* (D.E. Benn. & Oakeley) A. Ryan & Oakeley
- Lycaste reichenbachii* Gireoud ex Rchb. f.
 Cambio nomenclatural = *Ida reichenbachii* (Gireoud ex Rchb. f.) A. Ryan & Oakeley
- Masdevallia flammula* H. Mohr & Braas
 A sinonimia = *Masdevallia amabilis* Rchb.f. & Warsz.
- Masdevallia melina* Königer & J. Meza
 A sinonimia = *Masdevallia lilianae* Luer
- Masdevallia mijabuungae* D.E. Benn.
 Cambio nomenclatural = *Masdevallia cyclotega* Königer
- Masdevallia moyobambae* Königer
 A sinonimia = *Masdevallia weberbaueri* Schltr.
- Masdevallia neglecta* Königer
 A sinonimia = *Masdevallia rufescens* Königer
- Masdevallia purpurina* Schltr.
 A sinonimia = *Masdevallia amabilis* Rchb. f. & Warsz.
- Masdevallia rana-aurea* Luer
 A sinonimia = *Masdevallia os-viperæ* Luer & Andreetta
- Masdevallia saulii* Königer
 A sinonimia = *Masdevallia fuchsii* Luer
- Masdevallia shiraisii* Königer & M. Arias
 A sinonimia = *Masdevallia berlequina* Luer
- Masdevallia sjmiana* Königer
 A sinonimia = *Masdevallia posadae* Luer & Escobar
- Masdevallia stercorea* Königer
 A sinonimia = *Masdevallia rigens* Luer
- Masdevallia trechsliniana* Königer & J. Meza
 A sinonimia = *Masdevallia bryophila* Luer
- Masdevallia trivenia* Königer
 A sinonimia = *Masdevallia paquisbae* Luer & Hirtz
- Masdevallia venusta* Schltr.
 A sinonimia = *Masdevallia amabilis* Rchb.f. & Warsz.
- Maxillaria caespitosa* C. Schweinf.
 A sinonimia = *Maxillaria bicallosa* (Rchb.f.) Garay
- Maxillaria bastata* Ruiz & Pav.
 Cambio nomenclatural = *Cyrtochilum bastatum* (Ruiz & Pav.) Mansf. ex Dalström
- Maxillaria purpureolabia* D.E. Benn. & Christenson
 Cambio nomenclatural = *Ornithidium purpureolabium* (D.E. Benn. & Christenson)
- Maxillaria sanaensis* D.E. Benn. & Christenson
 Cambio nomenclatural = *Ornithidium sanaensis* (D.E. Benn. & Christenson) Senghas
- Maxillaria unguiculata* D.E. Benn. & Christenson
 Cambio nomenclatural = *Maxillaria pastorellii* D.E. Benn. & Christenson
- Neodryas densiflora* Rchb.f.
 A sinonimia = *Cyrtochilum rhodoneurum* (Rchb.f.) Dalström
- Neodryas schilbhaueri* Königer
 Cambio nomenclatural = *Cyrtochilum schilbhaueri* (Königer) Dalström
- Octomeria boliviensis* var. *grandifolia* C. Schweinf.
 Cambio nomenclatural = *Octomeria peruviana* D.E. Benn. & Christenson
- Odontoglossum callacallaense* D.E. Benn. & Christenson
 Cambio nomenclatural = *Trigonochilum callacallaense* (D.E. Benn. & Christenson)
- Odontoglossum contaypacchaense* D.E. Benn. & Christenson
 Cambio nomenclatural = *Trigonochilum contaypacchaense* (D.E. Benn. & Christenson)
- Odontoglossum depauperatum* Kraenzl.
 A sinonimia = *Cyrtochilum ligulatum* (Ruiz & Pav.) Mansfeld ex Dalström
- Odontoglossum fractum* Rchb. f.
 Error en citación
- Odontoglossum gramaquensis* D.E. Benn. & Christenson
 Cambio nomenclatural = *Trigonochilum gramaquense* (D.E.)

Benn. & Christenson)
Odontoglossum brubyanum Rchb. f.
 Cambio nomenclatural = *Odontoglossum cruentum* Rchb. f.
Odontoglossum llanachagaense D.E. Benn. & Christenson
 Cambio nomenclatural = *Trigonochilum llanachagaense* (D.E. Benn. & Christenson)
Odontoglossum microthyrsus Kraenzl.
 Cambio nomenclatural = *Cyrtochilum fractum* (Rchb.f.) Kraenzl.
Odontoglossum obscurum C. Schweinf.
 A sinonimia = *Cyrtochilum gracile* (Lindl.) Kraenzl.
Odontoglossum pseudomelanthes D.E. Benn. & Christenson
 Cambio nomenclatural = *Trigonochilum pseudomelanthes* (D.E. Benn. & Christenson)
Odontoglossum quadridentatum D.E. Benn. & Christenson
 Cambio nomenclatural = *Rusbyella quadridentata* (D.E. Benn. & Christenson)
Odontoglossum rubrocallosum D.E. Benn. & Christenson
 Cambio nomenclatural = *Trigonochilum rubrocallosum* (D.E. Benn. & Christenson)
Odontoglossum sapphiratum Rchb. f. ex L. Bockemuhl
 A sinonimia = *Odontoglossum tenue* Cogn.
Oncidium bismarckii D.E. Benn. & Christenson
 A sinonimia = *Cyrtochilum gargantua* (Rchb. f.) Kraenzl.
Oncidium foveatum Lindl.
 A sinonimia = *Oncidium armillare* Lindl.
Oncidium incarum (Kraenzl.) C. Schweinf.
 A sinonimia = *Cyrtochilum incarum* Kraenzl.
Oncidium minax Rchb. f.
 Cambio nomenclatural = *Cyrtochilum minax* (Rchb. f.) Kraenzl.
Oncidium miradoreense D.E. Benn. & Christenson
 Cambio nomenclatural = *Cyrtochilum miradoreense* (D.E. Benn. & Christenson)
Oncidium ovatilabium C. Schweinf.
 A sinonimia = *Cyrtochilum tricostratum* Kraenzl.
Oncidium pastorellii Dodson & D.E. Benn.
 A sinonimia = *Cyrtochilum cordatum* (Lindl.) Kraenzl.
Oncidium volubile (Poepp. & Endl.) Cogn.
 A sinonimia = *Cyrtochilum volubile* Poepp. & Endl.
Phragmipedium peruvianum Christenson
 A sinonimia = *Phragmipedium kovachii* J.T. Atwood, Dalström & Ric.
Pleuroballis ariasii Luer & Hirtz
 Cambio nomenclatural = *Specklinia ariasii* (Luer & Hirtz) Luer
Pleuroballis bracteosa C. Schweinf.
 Cambio nomenclatural = *Stelis bracteosa* (C. Schweinf.) Pridgeon & M.W. Chase
Pleuroballis candida Luer
 Cambio nomenclatural = *Anathallis candida* (Luer) Pridgeon & M. Chase
Pleuroballis carinata C. Schweinf.
 Cambio nomenclatural = *Acianthera carinata* (C. Schweinf.) Luer
Pleuroballis carnosifolia C. Schweinf.
 Cambio nomenclatural = *Specklinia carnosifolia* (C. Schweinf.) Luer
Pleuroballis chamensis var. *tenuis* C. Schweinf.
 Cambio nomenclatural = *Pleuroballis mexiae* Luer
Pleuroballis dilatata C. Schweinf.
 Cambio nomenclatural = *Specklinia dilatata* (C. Schweinf.) Luer
Pleuroballis excisa C. Schweinf.
 A sinonimia = *Pleuroballis rubens* Lindl.
Pleuroballis fumioi Hashimoto
 Cambio nomenclatural = *Acianthera fumioi* (Hashimoto) Luer
Pleuroballis furcifera Luer
 Cambio nomenclatural = *Ancipitia furcifera* (Luer) Luer
Pleuroballis justifera Luer
 Cambio nomenclatural = *Lindleyalis justifera* (Luer) Luer
Pleuroballis kennedyi Luer
 Cambio nomenclatural = *Specklinia kennedyi* (Luer) Pridgeon & M.W. Chase
Pleuroballis kubnae Luer
 Cambio nomenclatural = *Specklinia kubnae* (Luer) Luer
Pleuroballis lagarophyta Luer
 Cambio nomenclatural = *Specklinia lagarophyta* (Luer) Luer

Pleuroballis longiserpens C. Schweinf.
 Cambio nomenclatural = *Masdevalliantha longiserpens* C. Schweinf.
Pleuroballis nakatae T. Hashim.
 A sinonimia = *Pleuroballis agatophylla* Rchb. f.
Pleuroballis retusiloba C. Schweinf.
 Cambio nomenclatural = *Crocodeilanthe retusiloba* (C. Schweinf.) Luer
Pleuroballis sijnii Luer
 Cambio nomenclatural = *Elongatia sijnii* (Luer) Luer
Pleuroballis spatulifolia C. Schweinf.
 Cambio nomenclatural = *Specklinia spatulifolia* (C. Schweinf.) Luer
Pleuroballis tenuifolia var. *longisepala*
 A sinonimia = *Pleuroballis lagarophyta* Luer
Pleuroballis tokachii Luer
 Cambio nomenclatural = *Acianthera tokachii* (Luer) Luer
Pleuroballis trulla Rchb. f. & Warsz.
 Cambio nomenclatural = *Specklinia trulla* (Rchb.f. & Warsz.) Luer
Pleuroballis verruculosa Kraenzl.
 A sinonimia = *Pleuroballis rubroviridis* Lindl.
Pleuroballis virgata Luer
 Cambio nomenclatural = *Crocodeilanthe virgata* (Luer) Luer
Prosthechea fusca (Schltr.) D.E. Benn. & Christenson
 A sinonimia = *Anacheilium fuscum* (Schltr.) Withner & P.A. Harding
Pterostemma calceolaris Garay
 Cambio nomenclatural = *Sarmenticola calceolaris* (Garay) Senghas & Garay
Rusbyella peruviana D.E. Benn. & Christenson
 A sinonimia = *Cyrtochilum caespitosum* (Rolfe) Dalström
Sceelochilus granizoi Königer
 Cambio nomenclatural = *Neokoeberlia granizoi* (Königer) Senghas
Sphyrastylis garayi D.E. Benn. & Christenson
 Cambio nomenclatural = *Ornithocephalus garayi* (D.E. Benn. & Christenson) Toscano
Stilifolium pongratzianum Königer
 Cambio nomenclatural = *Trichocentrum pongratzianum* (Königer) M.W.Chase &
Trichopilia brevis Rolfe
 Cambio nomenclatural = *Helcia brevis* (Rolfe) Dodson

POACEAE

Aristida peruviana Beetle
 A sinonimia = *Aristida adscencionis* L.
Bromus catharticus var. *striatus*
 Cambio nomenclatural = *Bromus striatus* Hitchc.
Calamagrostis haenkeana Hitchc.
 A sinonimia = *Calamagrostis stricta* (Timm) Koeler
Dissanbelium densum Swallen & Tovar
 A sinonimia = *Dissanbelium breve* Swallen & Tovar
Dissanbelium expansum Swallen & Tovar
 A sinonimia = *Dissanbelium breve* Swallen & Tovar
Eragrostis carazensis Pilg.
 A sinonimia = *Eragrostis pilgeri* Fedde
Eragrostis pilgeriana Hitchc., nom. superfl.
 A sinonimia = *Eragrostis pilgeri* Fedde
Festuca ferreyrae Tovar
 A sinonimia = *Festuca subulifolia* Benth.
Festuca inarticulata Pilg.
 Cambio en distribución.
Paspalum pubifolium J. Presl
 A sinonimia = *Paspalum plicatulum* Michx.
Pennisetum sagittatum Henrard
 Error en citación
Poa geniculata Tovar, nom. ileg.
 A sinonimia = *Poa tovarii* Soreng
Poa nigriflora Hitchc.
 Cambio nomenclatural = *Festuca nigriflora* (Hitchc.) Negritto & Anton
Poa ovata Tovar
 A sinonimia = *Poa gymnantha* Pilg.
Poa pseudoaequiluma

- A sinonimia = *Poa aequigluma* Tovar
Poa rivas-martinezii Tovar
 A sinonimia = *Poa anae* Tovar
Poa staffordiae Tovar
 A sinonimia = *Poa spicigera* Tovar
Setaria limense Tovar
 Cambio nomenclatural = *Setaria cordobensis* var. *limense* (Tovar) Pensiere
Stipa macbridei Hitchc.
 Cambio nomenclatural = *Jarava macbridei* (Hitchc.) Peñailillo
Stipa pachypus Pilg.
 Cambio nomenclatural = *Jarava pachypus* (Pilg.) Peñailillo
Stipa rigidiseta (Pilg.) Hitchc.
 Cambio nomenclatural = *Anatherostipa rigidiseta* (Pilg.) Peñailillo
Stipa vargasii Tovar
 Cambio nomenclatural = *Nasella vargasii* (Tovar) Peñailillo
- DICOTYLEDONEAE**
- ACANTHACEAE**
- Aphelandra lyrata* Nees
 Error en citación
Aphelandra peruviana Washh.
 A sinonimia = *Aphelandra castanifolia* Britton ex Rusby
Justicia pyrrhostachya (Lindau) Washh.
 Error en citación
Oplonia grandiflora (Lindau) Stern
 Error en citación
Suessenguthia cuscoensis Washh.
 A sinonimia = *Suessenguthia trochilophila* Merxm.
- ANNONACEAE**
- Malmea pachiteae* D.R. Simpson
 Cambio nomenclatural = *Mosannoa pachiteae* (D.R. Simpson) Chatrou
- APOCYNACEAE**
- Tabernaemontana luciliae* Leeuwenb.
 A sinonimia = *Tabernaemontana coriacea* Link ex Roem. & Schult.
- AQUIFOLIACEAE**
- Ilex mathewsii* Loes.
 A sinonimia = *Ilex ovalis* (Ruiz & Pav.) Loes.
Ilex weberbaueri Loes.
 Cambio nomenclatural = *Ilex microphylla* Hook.
- ARALIACEAE**
- Schefflera microcephala* Harms
 A sinonimia = *Schefflera sprucei* (Seem.) Harms
Schefflera ulei Harms
 A sinonimia = *Schefflera sprucei* (Seem.) Harms
- ASCLEPIADACEAE**
- Blepharodon salicinum* Decne.
 Error en citación
Melinia peruviana Schltr.
 Cambio nomenclatural = *Philibertia peruviana* (Schltr.) Goyder
Metastelma calycinum Schltr.
 Cambio nomenclatural = *Cynanchum claycinum* (Schltr.) Morillo
Metastelma peruvianum Schltr.
 Cambio nomenclatural = *Cynanchum peruvianum* (Schltr.) Morillo
Orthosia thymiflora Schltr.
 Cambio nomenclatural = *Cynanchum thymifolium* (Schltr.) Morillo
- ASTERACEAE**
- Acmella alba* (L'Her.) R.K. Jansen var. *alba*
 Error en citación
Arnaldoa coccinosantha (Muschl.) Ferreyra
 A sinonimia = *Arnaldoa weberbaueri* (Mueschl.) Ferreyra
Baccharis dudleyi Cuatrec.
 A sinonimia = *Critoniopsis boliviana* (Britton) H. Rob.
Baccharis frigida Kunth
 Error en citación
Baccharis macraei Hook. & Arn.
 Error en citación
Barnadesia murdackii Ferreyra
 A sinonimia = *Barnadesia arborea* Kunth
Belloa plicatifolia Sagást. & M.O. Dillon
 Cambio nomenclatural = *Luciliocline plicatifolia* (Sagást. & M.O. Dillon) M.O. Dillon & Sagást.
Belloa spathulifolia Sagást. & M.O. Dillon
 Cambio nomenclatural = *Luciliocline spathulifolia* (Sagást. & M.O. Dillon) M.O. Dillon
Chersodoma declina Cabrera
 A sinonimia = *Chersodoma antennaria* (Wedd.) Cabrera
Clibadium psilogynum S.F. Blake
 A sinonimia = *Clibadium peruvianum* Poepp. ex DC.
Clibadium strigillosum S.F. Blake
 A sinonimia = *Clibadium sylvestre* (Aubl.) Baill.
Clibadium vargasianum H. Rob.
 A sinonimia = *Clibadium peruvianum* Poepp. ex DC.
Coreopsis longula S.F. Blake
 A sinonimia = *Coreopsis venusta* Kunth
Diplostebium tovarii Cuatrec.
 A sinonimia = *Parastrephia lucida* (Meyen) Cabrera
Gamochoeta oreophila M.O. Dillon & Sagást.
 A sinonimia = *Gamocabeta cabreriae* Anderb.
Gynoxys lopezii M.O. Dillon & Sagást.
 Cambio nomenclatural = *Paragynoxys lopezii* (M.O. Dillon & Sagást.) Cuatrec.
Gynoxys vargasiana Cabrera
 Cambio nomenclatural = *Pentacalia vargasiana* (Cuatrec.) H. Rob. & Cuatrec.
Jungia axillaris (Lag. ex DC.) Spreng.
 Error en citación
Lycoseris trinervis (Ruiz & Pav. ex D. Don) S.F. Blake
 Error en citación
Onoseris integrifolia var. *brachyphylla* Cuatrec.
 A sinonimia = *Onoseris albicans* (D. Don) Ferreyra
Pentacalia balsasana Cuatrec. & H. Rob.
 A sinonimia = *Pentacalia petiolincrasata* (Cabrera & Zardini) H. Beltrán
Perezia pygmaea Wedd.
 Error en citación
Perymenium mattbewsii S.F. Blake
 A sinonimia = *Perymenium jelskii* (Hieron.) S.F. Blake
Senecio antaicochensis Cuatrec.
 A sinonimia = *Senecio bobencakeri* Schults.-Bip.
Senecio argutidentatus Cuatrec.
 Cambio nomenclatural = *Dendrophorbium argutidentatum* (Cuatrec.) H. Beltrán
Senecio cosnipatense Cabrera
 Cambio nomenclatural = *Dendrophorbium cosnipatense* (Cabrera) H. Beltrán
Senecio dolichodoryius Cuatrec.
 Cambio nomenclatural = *Dendrophorbium dolichodoryium* (Cuatrec.) Jeffrey
Senecio fortunatus Cuatrec.
 Cambio nomenclatural = *Dendrophorbium fortunatum* (Cuatrec.) C. Jeffrey
Senecio goodspeedii Cuatrec.
 Cambio nomenclatural = *Dendrophorbium goodspeedii* (Cuatrec.) H. Beltrán
Senecio huanuconus var. *ilicifolius*
 Cambio nomenclatural = *Gynoxys huanuconus* var. *ilicifolius* (Cuatrec.) Cuatrec.
Senecio llevelynii Cuatrec.
 Cambio nomenclatural = *Dendrophorbium llevelynii* (Cuatrec.) H. Beltrán
Senecio modestus Wedd.
 Error en citación
Senecio petiolincrasatus Cabrera & Zardini
 Cambio nomenclatural = *Pentacalia petiolincrasata* (Cabrera & Zardini) H. Beltrán
Senecio polyphyllus Kuntze ex DC.
 Error en citación
Senecio poyasensis Cuatrec.
 Cambio nomenclatural = *Pentacalia poyasensis* (Cuatrec.) Cuatrec.
Senecio richii var. *latior* Greenm.
 A sinonimia = *Senecio richii* A. Gray

Senecio sandemanni Cuatrec.
 A sinonimia = *Dendrophorbium multinerve* (Sch. Bip. ex Klatt)
 C. Jeffrey
Senecio scrobicarioides DC.
 Error en citación
Senecio storkii Cuatrec.
 Cambio nomenclatural = *Dendrophorbium storkii* (Cuatrec.) C. Jeffrey
Senecio subdecurrens Sch. Bip. ex Wedd.
 A sinonimia = *Senecio tephrosioides* Turcz.
Senecio theresiae O. Hoffm.
 A sinonimia = *Senecio richii* A. Gray
Senecio vanillodoros Cabrera
 Cambio nomenclatural = *Dendrophorbium vanillodorum* (Cabrera) H. Beltrán
Senecio vargasii Cabrera
 Cambio nomenclatural = *Dendrophorbium vargasii* (Cabrera) H. Beltrán
Trichocline beckeri H. Rob.
 A sinonimia = *Trichocline peruviana* Hieron.
Trixis monteseoensis Sagást. & M.O. Dillon
 A sinonimia = *Trixis proustioides* Hieron.
Trixis neaeana DC.
 A sinonimia = *Trixis cacalioides* (Kunth) D. Don
Trixis subparadoxa B. Herrera
 A sinonimia = *Trixis cacalioides* (Kunth) D. Don
Vernonia cajamarcaensis H. Rob.
 Cambio nomenclatural = *Critoniopsis cajamarcaensis* (H. Rob.) H. Rob.
Vernonia ferreyrae H. Rob.
 Cambio nomenclatural = *Lepidaploa ferreyrae* (H. Rob.) H. Rob.
Vernonia jalcana Cuatrec.
 Cambio nomenclatural = *Critoniopsis jalcana* (Cuatrec.) H. Rob.
Vernonia jelskii Hieron.
 Cambio nomenclatural = *Critoniopsis jelskii* (Hieron.) H. Rob.
Vernonia lambayequensis S.B. Jones
 A sinonimia = *Critoniopsis woytkowskii* (S.B. Jones) H. Rob.
Vernonia mexiae H. Rob.
 Cambio nomenclatural = *Trepadonia mexiae* (H. Rob.) H. Rob.
Vernonia paucartambensis
 Cambio nomenclatural = *Critoniopsis paucartambensis* (Dillon) H. Rob.
Vernonia peruviana Cuatrec.
 Cambio nomenclatural = *Critoniopsis peruviana* (Cuatrec.) H. Rob.
Vernonia sagasteguii M.O. Dillon
 Cambio nomenclatural = *Critoniopsis sagasteguii* (M.O. Dillon) H. Rob.
Vernonia sambrayana S.B. Jones
 Cambio nomenclatural = *Vernonanthura sambrayana* (S.B. Jones) H. Rob.
Vernonia woytkowskii S.B. Jones
 Cambio nomenclatural = *Critoniopsis woytkowskii* (S.B. Jones) H. Rob.
Werneria amblydactyla S.F. Blake
 Cambio nomenclatural = *Xenophyllum amblydactylum* (S.F. Blake) V.A. Funk
Werneria ciliolata A. Gray
 Cambio nomenclatural = *Xenophyllum ciliolatum* (A. Gray) V.A. Funk
Werneria dactylophylla Sch. Bip.
 Cambio nomenclatural = *Xenophyllum dactylophyllum* (Sch. Bip.) V.A. Funk
Werneria decora S.F. Blake
 Cambio nomenclatural = *Xenophyllum decorum* (S.F. Blake) V.A. Funk
Werneria esquilacensis Cuatrec.
 Cambio nomenclatural = *Xenophyllum esquilacense* (Cuatrec.) V.A. Funk
Werneria heteroloba Wedd.
 Error en citación
Werneria marcida S.F. Blake
 Cambio nomenclatural = *Xenophyllum marcidum* (S.F. Blake) V.A. Funk
Werneria staffordiae Sandw.

Cambio nomenclatural = *Xenophyllum staffordiae* (Sandw.) V.A. Funk
Werneria strigosissima A. Gray
 Cambio nomenclatural = *Misbrookea strigosissima* (A. Gray) V.A. Funk

BERBERIDACEAE

Berberis benoistiana J.F. Macbr.
 A sinonimia = *Berberis tomentosa* Ruiz & Pav.
Berberis brumalis J.F. Macbr.
 A sinonimia = *Berberis tomentosa* Ruiz & Pav.
Berberis peruviana Schellenberg
 A sinonimia = *Berberis commutata* Eichler

BIGNONIACEAE

Ecremocarpus vargasianus Sandwith
 A sinonimia = *Ecremocarpus viridis* Ruiz & Pav.
Tecoma rosaefolia Kunth
 Error en citación

BRASSICACEAE

Draba alchemilloides Gilg.
 A sinonimia = *Draba depressa* Hook.

CACTACEAE

Borziacactus plagiotoma (Vaupel) Britton & Rose
 A sinonimia = *Cleistocactus plagiotoma* (Vaupel) Hunt
Borziacactus purpureus F. Ritter
 A sinonimia = *Cleistocactus plagiotoma* (Vaupel) Hunt
Borziacactus sammensis F. Ritter
 Cambio nomenclatural = *Cleistocactus fieldianus* subsp. *sammensis* (F. Ritter)
Borziacactus zanderi Backeb., nom. nud.
 Problemas nomenclaturales.
Browningia icaensis F. Ritter
 Cambio nomenclatural = *Browningia candelaris* (Meyen) Britton & Rose
Browningia riosaniensis (Backeb.) G.D. Rowley
 A sinonimia = *Raubocereus riosaniensis* Backeb.
Calymanthium fertile F. Ritter
 A sinonimia = *Calymanthium substerile* F. Ritter
Cereus amazonicus K. Schum.
 Cambio nomenclatural = *Praecereus euclorus* subsp. *amazonicus* (K. Schum. ex Vaupel) N.P. Taylor
Cleistocactus brevispinus F. Ritter
 A sinonimia = *Cleistocactus peculiaris* (Rauh & Backeb.) Ostolaza
Corryocactus puquiensis Rauh & Backeb.
 Cambio nomenclatural = *Corryocactus brevistylus* subsp. *puquiensis* (Rauh & Backeb.)
Echinopsis puquiensis (Rauh & Backeb.) Friedrich & G.D. Rowley
 Cambio nomenclatural = *Echinopsis peruviana* subsp. *puquiensis* Ostolaza
Gymnanthocereus macracanthus F. Ritter
 A sinonimia = *Browningia pilleifera* (F. Ritter) Hutchison
Haageocereus limensis (Salm-Dyck) F. Ritter
 A sinonimia = *Haageocereus acranthus* (Vaupel) Backeb.
Haageocereus multangularis (Haw.) F. Ritter
 A sinonimia = *Haageocereus pseudomelanostele* Rauh & Backeb.
Loxanthocereus x ferrugineus Rauh & Backeb.
 A sinonimia = *Cleistocactus clavispinus* (Rauh & Backeberg) Ostolaza?
Loxanthocereus x hystrix Rauh & Backeb.
 A sinonimia = *Cleistocactus hystrix* (Rauh & Backeb.) Ostolaza
Loxanthocereus x montanus F. Ritter
 A sinonimia = *Cleistocactus hystrix* (Rauh & Backeb.) Ostolaza
Matucana blancii Backeb.
 A sinonimia = *Matucana haynei* subsp. *herzogiana* (Backeb.) Mottram
Matucana calliantha F. Ritter
 A sinonimia = *Matucana krabnii* (Donald) Bregmann
Matucana currundayensis F. Ritter
 Cambio nomenclatural = *Matucana aurantiaca* (Vaupel) Buxb. subsp. *currundayensis*
Matucana myriacantha (Vaupel) Buxb.
 Cambio nomenclatural = *Matucana haynei* (Otto ex Salm-Dyck) Britton & Rose

- Matucana pallarensis* F. Ritter
A sinonimia = *Matucana aurantiaca* (Vaupe) Buxb. subsp. *aurantiaca*
- Matucana × celendinensis* F. Ritter
A sinonimia = *Matucana intertexta* F. Ritter, s.lat.
- Monvillea jaenensis* Rauh & Backeb.
Cambio nomenclatural = *Praecereus euchlorus* subsp. *jaenensis* (Rauh & Backeb.)
- Neolobivia segawae* Y. Ito
Problemas nomenclaturales.
- Neolobivia xiphacantha* Y. Ito
Problemas nomenclaturales.
- Neoporteria islayensis* (Foerst.) Donald & G.D. Rowley
A sinonimia = *Eriosyce islayensis* (Foerster) Katt.
- Neowerdermannia peruviana* F. Ritter
Cambio nomenclatural = *Neowerdermannia chilensis* subsp. *peruviana* (F. Ritter)
- Opuntia pachypus* K. Schum.
Cambio nomenclatural = *Austrocylindropuntia pachypus* (K. Schum.) Backeb.
- Oreocereus piscoensis* (Rauh & Backeb.) F. Ritter
A sinonimia = *Cleistocactus pachycladus* (Rauh & Backeb.) Ostolaza
- Oroya baumannii* Knize var. *baumannii*
A sinonimia = *Oroya peruviana* (K. Schum.) Britton & Rose
- Oroya baumannii* var. *rubripina*
A sinonimia = *Oroya peruviana* (K. Schum.) Britton & Rose
- Pilosocereus tuberculatus* Rauh & Backeb. ex Byles & G.D. Rowley
A sinonimia = *Pilosocereus lanuginosus* (L.) Byles & G. D. Rowley
- Platyopuntia apurimacensis* F. Ritter
Cambio nomenclatural = *Opuntia apurimacensis* (F. Ritter) R. Crook & Mottram
- Rhipsalis hylaea* F. Ritter
A sinonimia = *Rhipsalis baccifera* subsp. *baccifera*
- Tephrocactus multiareolatus* F. Ritter
A sinonimia = *Cumulopuntia sphaerica* (Forster) E. F. Anderson
- Thrixanthocereus longispinus* F. Ritter
A sinonimia = *Espositoa senilis* (F. Ritter) N. P. Taylor
- Trichocereus torataensis* F. Ritter
A sinonimia = *Echinopsis peruviana* subsp. *peruviana*
- CALCEOLARIACEAE**
- Porodittia triandra* (Cav.) G. Don
A sinonimia = *Stemotria triandra* (Cav.) Govaerts
- CECROPIACEAE**
- Cecropia acutifolia* Trécul
A sinonimia = *Cecropia angustifolia* Trécul
- Cecropia bicolor* Klotzsch
A sinonimia = *Cecropia strigosa* Trécul
- Cecropia multiflora* Sneathlage
A sinonimia = *Cecropia strigosa* Trécul
- Cecropia nivea* Poepp. ex Klotzsch
A sinonimia = *Cecropia polystachia* Trécul
- CRASSULACEAE**
- Echeveria backebergii* Poelln.
Cambio nomenclatural = *Echeveria chilensis* var. *backebergii* (Poell.) Pino
- Villadia reniformis* H. Jacobsen
Cambio nomenclatural = *Sedum reniformis* (H. Jacobsen) Thiede & t Hart
- Villadia weberbaueri* (Diels) Baehni & J.F. Macbr.
Cambio nomenclatural = *Sedum weberbaueri* (Diels) Thiede & t Hart
- ERICACEAE**
- Gaylussacia peruviana* Sleumer
A sinonimia = *Gaylussacia loxensis* Sleumer
- Macleania angulata* Hook.
A sinonimia = *Macleania insignis* M. Martens & Galeotti
- Orthaea abbreviata* Drake
Error en citación
- EUPHORBIACEAE**
- Alchornea acroneura* Pax & K. Hoffm.
A sinonimia = *Alchornea triplinervia* (Spreng) Müll. Arg.
- Alchornea brevistyla* Pax & K. Hoffm.
A sinonimia = *Alchornea triplinervia* (Spreng) Müll. Arg.
- Croton peruvianus* Briq.
A sinonimia = *Croton stenosepalus* Müll. Arg.
- Euphorbia ruiziana* (Klotzsch & Garcke) Boiss.
A sinonimia = *Chamaeyce ruiziana* (Klotzsch & Garcke) G.L. Webster
- Phyllanthus pseudo-conamii* Müll. Arg.
Error en citación = *Phyllanthus brasiliensis* subsp. *brasiliensis*
- FABACEAE**
- Andira multistipula* var. *peruana*
A sinonimia = *Andira macrothyrsa* Ducke
- Coursetia orbicularis* Benth.
Cambio nomenclatural = *Poissonia orbicularis* (Benth.) Hauman
- Coursetia weberbaueri* Harms
Cambio nomenclatural = *Poissonia weberbaueri* (Harms) Lavin
- Desmodium intortum* var. *apiculatum*
A sinonimia = *Desmodium intortum* (Mill.) Urb.
- Hoffmannseggia arequipensis* Ulibarri
A sinonimia = *Hoffmannseggia miranda* Sandw.
- Hoffmannseggia stipulata* Sandw.
A sinonimia = *Hoffmannseggia miranda* Sandw.
- Inga bonplandiana* Kunth
Cambio nomenclatural = *Inga sapindoides* Willd.
- Inga conferta* Benth.
Cambio nomenclatural = *Inga edulis* Mart.
- Inga klugii* Standl. ex J.F. Macbr.
Cambio nomenclatural = *Inga coruscans* Willd.
- Inga laxiflora* Benth.
Cambio nomenclatural = *Inga ingoides* (Rich.) Willd.
- Inga obscura* J.F. Macbr.
Cambio nomenclatural = *Inga ruiziana* G. Don
- Lupinus pendentiflorus* C.P. Sm.
Error en citación
- Lupinus tarapacensis* C.P. Sm.
Error en Citación.
- Machaerium penduliflorum* Rudd
Error en citación
- Mimosa weberbaueri* Harms
A sinonimia = *Zapoteca caracasana* (Jacq.) H.M. Hern.
- GERANIACEAE**
- Geranium chinchense* R. Knuth
A sinonimia = *Geranium chilloense* Willd. ex Kunth
- Geranium dielsianum* R. Knuth
A sinonimia = *Geranium ruizii* Hieron.
- Geranium herrerae* R. Knuth
A sinonimia = *Geranium core-core* Steud.
- Geranium huantense* R. Knuth
A sinonimia = *Geranium chilloense* Willd. ex Kunth
- Geranium staffordianum* R. Knuth
A sinonimia = *Geranium sessiliflorum* Cav.
- Geranium stramineum* Triana & Planch.
Error en citación
- GESNERIACEAE**
- Besleria horizontalis* C.V. Morton
A sinonimia = *Alloplectus bolivianus* (Britton) Wiehler
- Besleria minutiflora* Fritsch.
Error en citación
- Besleria sprucei* var. *flavescens*
Cambio nomenclatural = *Besleria pauciflora* Rusby
- Capanea affinis* Fritsch
Error en citación
- Columnnea weberbaueri* Mansf.
A sinonimia = *Columnnea moesta* Poepp.
- Parakobleria melastoma* (Poepp.) Wiehler
A sinonimia = *Pearcea purpurea* (Poepp.) L.P. Kvist & L.E. Skog
- Parakobleria purpurea* (Poepp.) Wiehler
A sinonimia = *Pearcea purpurea* (Poepp.) L.P. Kvist & L. E. Skog
- Parakobleria vinicolor* Wiehler
A sinonimia = *Pearcea sprucei* var. *sprucei*
- Parakobleria weberbaueri* (Fritsch) Wiehler
A sinonimia = *Pearcea purpurea* (Poepp.) L.P. Kvist & L.E. Skog

GROSSULARIACEAE*Ribes praecox* Ruiz & Pav.Cambio nomenclatural = *Ribes viscosum***JUGLANDACEAE***Juglans peruviana* DodeA sinonimia = *Juglans boliviana* (C. DC.) Dode**LAMIACEAE***Lepechinia codon* EplingCambio nomenclatural = *Sphacele codon* (Epling) J.F. Macbr.*Salvia malacophylla* Benth.A sinonimia = *Salvia loxensis* Benth.*Salvia rivularis* Gardner ex Field

Error en citación

Satureja argentea (Kunth) Briq.A sinonimia = *Clinopodium argenteum* (Kunth) Harley*Satureja clivorum* EplingCambio nomenclatural = *Clinopodium clivorum* (Epling) Govaerts*Satureja cylindrostachys* Epling & JátivaCambio nomenclatural = *Clinopodium cylindrostachys* (Epling & Játiva) Govaerts*Satureja elliptica* (Ruiz & Pav.) Briq.A sinonimia = *Clinopodium speciosum* (Hook.) Govaerts*Satureja flabellifolia* Epling & JátivaCambio nomenclatural = *Clinopodium flabellifolium* (Epling & Játiva) Govaerts*Satureja guamaniensis* Mansf.A sinonimia = *Clinopodium obovatum* (Ruiz & Pav.) Govaerts*Satureja incana* (Ruiz & Pav.) Spreng.A sinonimia = *Clinopodium breviflorum* (Benth.) Govaerts*Satureja junctionis* Epling & JátivaCambio nomenclatural = *Clinopodium junctionis* (Epling & Játiva) Govaerts*Satureja mathewsii* Briq.Cambio nomenclatural = *Clinopodium mathewsii* (Briq.) Govaerts*Satureja plicatula* EplingCambio nomenclatural = *Clinopodium plicatulum* (Epling) Govaerts*Satureja pulchella* (Kunth) Briq.A sinonimia = *Clinopodium pulchellum* (Kunth) Govaerts*Satureja revoluta* (Ruiz & Pav.) Briq.A sinonimia = *Satureja insignis* Mansf.*Satureja sericifolia* Epling & JátivaCambio nomenclatural = *Clinopodium sericifolium* (Epling & Játiva) Govaerts*Satureja sphenophylla* EplingCambio nomenclatural = *Clinopodium sphenophyllum* (Epling) Govaerts*Satureja striata* (Ruiz & Pav.) Briq.A sinonimia = *Clinopodium striatum* (Ruiz & Pav.) Govaerts*Satureja vana* EplingCambio nomenclatural = *Clinopodium vanum* (Epling) Harley & A. Granda*Satureja vargasii* Epling & MathiasCambio nomenclatural = *Clinopodium vargasii* (Epling & Mathias) Govaerts*Satureja weberbaueri* Mansf.Cambio nomenclatural = *Clinopodium weberbaueri* (Mansf.) Govaerts**LAURACEAE***Endlicheria debilis* Kosterm.Cambio nomenclatural = *Rhodostemonodaphne debilis* (Kosterm.) Chanderbali*Ocotea licanoides* A.C. Sm.Cambio nomenclatural = *Rhodostemonodaphne licanoides* (A.C. Sm.) Madriñán**LINACEAE***Linum prostratum* var. *parvum* Mildner

Error en citación

LOASACEAE*Caiophora pauciseta* KillipA sinonimia = *Caiophora peduncularis* (C. Presl) Weigend & M. Ack.*Caiophora sepiaria* (Ruiz & Pav. ex G. Don) J.F. Macbr.A sinonimia = *Caiophora cirsifolia* C. Presl*Caiophora serrapelata* J.F. Macbr.A sinonimia = *Caiophora pterosperma* (Ruiz & Pav. ex G. Don) Urb. & Gilg*Caiophora smithii* KillipA sinonimia = *Caiophora pterosperma* (Ruiz & Pav. ex G. Don) Urb. & Gilg*Loasa aspera* Ruiz & Pav.A sinonimia = *Nasa chenopodiifolia* (Desr.) Weigend*Loasa aspiazui* J.F. Macbr.A sinonimia = *Nasa aspiazui* (J.F. Macbr.) Weigend*Loasa carnea* Urb. & GilgCambio nomenclatural = *Nasa carnea* (Urb. & Gilg) Weigend*Loasa chenopodiifolia* Desr.Cambio nomenclatural = *Nasa chenopodiifolia* (Desr.) Weigend*Loasa cuzcoensis* KillipA sinonimia = *Nasa poissoniana* (Urb. & Gilg) Weigend*Loasa fulva* Urb. & GilgA sinonimia = *Nasa chenopodiifolia* (Desr.) Weigend*Loasa grandiflora* Desr.Error en citación = *Nasa grandiflora* (Desr.) Weigend*Loasa hastata* KillipCambio nomenclatural = *Nasa hastata* (Killip) Weigend*Loasa heucheraefolia* KillipCambio nomenclatural = *Presliophytum heucheraefolium* (Killip) Weigend*Loasa incana* GrahamCambio nomenclatural = *Presliophytum incanum* (Graham) Weigend*Loasa inconspicua* Urb. & GilgA sinonimia = *Nasa chenopodiifolia* (Juss.) Weigend*Loasa laxa* J.F. Macbr.Cambio nomenclatural = *Nasa laxa* (J.F. Macbr.) Weigend*Loasa leolepis* Urb. & GilgA sinonimia = *Nasa chenopodiifolia* (Desr.) Weigend*Loasa lenta* J.F. Macbr.Cambio nomenclatural = *Nasa lenta* (J.F. Macbr.) Weigend*Loasa limata* J.F. Macbr.Cambio nomenclatural = *Nasa limata* (J.F. Macbr.) Weigend*Loasa macrantha* Urb. & GilgCambio nomenclatural = *Nasa macrantha* (Urb. & Gilg) Weigend*Loasa macrophylla* Urb. & GilgA sinonimia = *Nasa magnifica* (Urb. & Gilg) Weigend*Loasa macrorhiza* Urb. & GilgCambio nomenclatural = *Nasa macrorhiza* (Urb. & Gilg) Weigend*Loasa macrothyrsa* Urb. & GilgCambio nomenclatural = *Nasa macrothyrsa* (Urb. & Gilg) Weigend*Loasa magnifica* Urb. & GilgCambio nomenclatural = *Nasa magnifica* (Urb. & Gilg) Weigend*Loasa olmosiana* Gilg ex J.F. Macbr.Cambio nomenclatural = *Nasa olmosiana* (Gilg ex J.F. Macbr.) Weigend*Loasa peltata* Spruce ex Urb. & GilgError en citación = *Nasa peltata* (Spruce ex Urb. & Gilg) Weigend*Loasa picta* Hook. f.Cambio nomenclatural = *Nasa picta* (Hook.f.) Weigend*Loasa poissoniana* Urb. & GilgCambio nomenclatural = *Nasa poissoniana* (Urb. & Gilg) Weigend*Loasa rugosa* KillipCambio nomenclatural = *Nasa rugosa* (Killip) Weigend*Loasa solaris* J.F. Macbr.Cambio nomenclatural = *Nasa solaris* (J.F. Macbr.) Weigend*Loasa solata* J.F. Macbr.Cambio nomenclatural = *Nasa solata* (J.F. Macbr.) Weigend*Loasa stuebeliana* Urb. & GilgCambio nomenclatural = *Nasa stuebeliana* (Urb. & Gilg)

- Weigend
Loasa tingomariensis (J.F. Macbr.) Weigend
 Cambio nomenclatural = *Nasa tingomariensis* (J.F. Macbr.)
 Weigend
Loasa vargasii J.F. Macbr.
 Cambio nomenclatural = *Nasa vargasii* (J.F. Macbr.) Weigend
Loasa weberbaueri Urb. & Gilg
 Cambio nomenclatural = *Nasa weberbaueri* (Urb. & Gilg)
 Weigend
Nasa peltata (Spruce ex Urb. & Gilg) Weigend
 Error en citación
- MALPIGHIACEAE**
Mascagnia filipes J.F. Macbr.
 A sinonimia = *Mascagnia dissimilis* C.V. Morton & Moldenke
Tetrapteryx crotonifolia A. Juss.
 Error en citación
- MALVACEAE**
Abutilon nigropunctulatum Ulbr.
 Cambio nomenclatural = *Pseudoabutilon nigropunctulatum* (Ulbr.)
 R.E. Fr.
Nototriche pearcei (Baker f.) A.W. Hill
 Error en citación
Pseudabutilon weberbaueri Ulbr.
 Cambio nomenclatural = *Tetrasida weberbaueri* (Ulbr.) Fryxell
 & Fuertes
Sida limensis R.E. Fr.
 Error en citación
Tarasa machupicchensis Krapov.
 Cambio nomenclatural = *Andeimalva machupicchensis* (Krapov.)
 J.A. Tate
Tarasa spiciformis Krapov.
 Cambio nomenclatural = *Andeimalva spiciformis* (Krapov.) J.A.
 Tate
Urocarpidium albiflorum Ulbr.
 A sinonimia = *Tarasa operculata* (Cav.) Krapov.
Urocarpidium corniculatum Krapov.
 Cambio nomenclatural = *Fuertesimalva corniculata* (Krapov.)
 Fryxell
- MALVACEAE**
Urocarpidium leptocalyx Krapov.
 Cambio nomenclatural = *Fuertesimalva leptocalyx* (Krapov.)
 Fryxell
Urocarpidium macrocarpum Krapov.
 A sinonimia = *Fuertesimalva pennellii* (Ulbr.) Fryxell
Urocarpidium stipulatum Fryxell
 Cambio nomenclatural = *Fuertesimalva stipulata* (Fryxell)
 Fryxell
- MELASTOMATACEAE**
Alloneuron dudleyi Wurdack
 Cambio nomenclatural = *Wurdaston dudleyi* (Wurdack) B.
 Walln.
Centronia sessilifolia Cogn.
 Error en citación
Clidemia graciliflora Huber
 Error en citación
Miconia decurrens Cogn.
 Error en citación
Miconia duckei Cogn.
 Error en citación
Miconia inamoena Pilg.
 Error en citación
Miconia rimachii Wurdack
 Error en citación
Sandemanina boebnei (Cogn.) Wurdack
 Error en citación
Tibouchina stenophylla Cogn.
 Error en citación
Tococa glandulosa Gleason
 A sinonimia = *Tococa coronata* Benth.
Tococa lorentensis Ule
 A sinonimia = *Tococa guianensis* Aubl.
Tococa mexiae Wurdack
 A sinonimia = *Tococa guianensis* Aubl.
- Tococa occidentalis* Naudin
 A sinonimia = *Tococa guianensis* Aubl.
Tococa parviflora subsp. *manserichensis* Wurdack
 A sinonimia = *Tococa parviflora* Spruce ex Triana
Tococa temnoptera Gleason
 A sinonimia = *Tococa stephanotricha* Naudin
Tococa tetramera Wurdack
 A sinonimia = *Tococa parviflora* Spruce ex Triana
Topobea asplundii Wurdack
 Error en citación
Abuta soukupii Moldenke
 Error en citación = *Cocculus laurifolius* DC.
Odontocarya uva-alba Barneby
 A sinonimia Bajo estudio.
- MONIMIACEAE**
Mollinedia casca J.F. Macbr.
 A sinonimia = *Mollinedia ovata* Ruiz & Pav.
Mollinedia grosseserrata Perkins
 A sinonimia = *Mollinedia ovata* Ruiz & Pav.
Siparuna caliginosa J.F. Macbr.
 A sinonimia = *Siparuna thecaphora* (Poepp. & Endl.) A. DC.
Siparuna parviflora Perkins
 A sinonimia = *Siparuna thecaphora* (Poepp. & Endl.) A. DC.
Siparuna perkinsiana Standl.
 A sinonimia = *Siparuna subinodora* (Ruiz & Pav.) A. DC.
- MYRSINACEAE**
Ardisia albovirens Mez
 Error en citación
Cybianthus penduliflorus Mart.
 Error en citación
- MYRTACEAE**
Calyptanthus brevispicata McVaugh
 A sinonimia = *Calyptanthus densiflora* Poeppg. ex O. Boer
- OXALIDACEAE**
Oxalis acromelaena Diels
 A sinonimia = *Oxalis latifolia* Kunth subsp. *schraderiana*
 (Kunth) Lourteig
Oxalis bartolomensis R. Knuth
 A sinonimia = *Oxalis dombeii* St. Hil.
Oxalis bulbiger R. Knuth
 A sinonimia = *Oxalis lomana* Diels
Oxalis chasquiensis R. Knuth
 A sinonimia = *Oxalis peduncularis* Kunth var. *pilosa* Hieron.
Oxalis coralloides R. Knuth
 A sinonimia = *Oxalis teneriensis* R. Knuth
Oxalis herrerae R. Knuth
 A sinonimia = *Oxalis teneriensis* R. Knuth
Oxalis hochbreutineri J.F. Macbr.
 A sinonimia = *Oxalis pickeringii* A. Gray
Oxalis huantensis R. Knuth
 A sinonimia = *Oxalis peduncularis* Kunth var. *pilosa* Hieron.
Oxalis juninensis R. Knuth
 A sinonimia = *Oxalis pachyrrhiza* Wedd.
Oxalis lomana var. *glabrescens* R. Knuth
 A sinonimia = *Oxalis lomana* Diels
Oxalis machridei R. Knuth
 A sinonimia = *Oxalis tessmannii* R. Knuth
Oxalis marcapatensis R. Knuth
 A sinonimia = *Oxalis ptylochlada* Diels
Oxalis mathewsii R. Knuth
 A sinonimia = *Oxalis psoraleoides* subsp. *psoraleoides*
Oxalis megalorrhiza var. *birta* (R. Knuth) J.F. Macbr.
 Cambio nomenclatural = *Oxalis bulbocastanum* Phil. subsp. *birta*
 (R. Knuth) Lourteig
Oxalis minima Ruiz & Pav. ex G. Don
 A sinonimia = *Oxalis oreocharis* Diels
Oxalis modestior R. Knuth
 A sinonimia = *Oxalis peduncularis* Kunth
Oxalis mollis var. *glandulosa* R. Knuth
 A sinonimia = *Oxalis phaeotricha* Diels var. *glandulosa* (R.
 Knuth) Lourteig
Oxalis moqueguensis R. Knuth
 A sinonimia = *Oxalis pingiculacea* R. Knuth

- Oxalis pavonii* G. Don
Error en citación = *Oxalis dombeii* St. Hil.
- Oxalis peruviana* Norlind
A sinonimia = *Oxalis pickeringii* A. Gray
- Oxalis polyrrhiza* R. Knuth
A sinonimia = *Oxalis ptylochlada* Diels
- Oxalis pseudolobata* R. Knuth
A sinonimia = *Oxalis pingüicula* R. Knuth
- Oxalis rigidicaulis* R. Knuth
A sinonimia = *Oxalis boliviana* Britton
- Oxalis sepalosa* Diels
A sinonimia = *Oxalis pachyrrhiza* Wedd.
- Oxalis staffordiana* R. Knuth
A sinonimia = *Oxalis peduncularis* Kunth
- Oxalis urubambensis* R. Knuth
Cambio nomenclatural = *Oxalis san-miguelii* var. *urubambensis* (R. Knuth) Lourteig
- Oxalis velutina* Diels
A sinonimia = *Oxalis psoraleoides* subsp. *psoraleoides*
- Oxalis villosula* R. Knuth
A sinonimia = *Oxalis san-miguelii* subsp. *urubambensis* (R. Knuth) Lourt.
- Oxalis weberbaueri* Diels
A sinonimia = *Oxalis peduncularis* Kunth
- Oxalis xerophyton* R. Knuth
A sinonimia = *Oxalis pachyrrhiza* Wedd.

PASSIFLORACEAE

- Passiflora obtusiloba* Mast.
Cambio nomenclatural = *Passiflora lobbii* subsp. *obtusiloba* (Mast.) Skrabal & Weigend

PIPERACEAE

- Peperomia brittonii* C. DC.
Error en citación
- Peperomia connixa* Trel. & Yunck.
Error en citación
- Peperomia emarginulata* C. DC.
Error en citación
- Piper acreanum* C. DC.
Error en citación
- Piper concretiflorum* C. DC.
Error de citación.
- Piper leticianum* C. DC. var. *leticinianum*
Error en citación
- Piper peltobryon* C. DC.
Error en citación
- Piper pseudoarboreum* Yunck.
Error en citación
- Piper tenuistylum* C. DC.
A sinonimia = *Piper dichotomum* Ruiz & Pav.

POLYGALACEAE

- Bredemeyera lucida* (Benth.) A.W. Benn.
Error en citación
- Monnina ligustrifolia* Kunth
Error en citación

POLYGONACEAE

- Triplaris fulva* Huber
Error en citación
- Triplaris longifolia* Huber
Error en citación

QUINACEAE

- Quiina peruviana* Engl.
Cambio nomenclatural = *Quiina cruegeriana* Griseb.
- Quiina tessmannii* Tul.
Cambio nomenclatural = *Quiina cruegeriana* Griseb.

RANUNCULACEAE

- Ranunculus macropetalus* DC.
Cambio nomenclatural = *Krapfia macropetala* (DC.) Tamura

RHAMNACEAE

- Gouania axilliflora* M.C. Johnst
Cambio nomenclatural = *Johnstonia axilliflora* (M.C. Johnst.) Tortosa

ROSACEAE

- Rubus acanthophyllos* Focke
Error en citación

RUBIACEAE

- Cinchona delessertiana* Standl.
A sinonimia = *Cinchona parabolica* Pav.
- Cinchona nitida* Ruiz & Pav.
A sinonimia = *Ladenbergia oblongifolia* (Humb. ex Mutis) L. Andersson
- Condaminea glabrata* Bartl. ex DC.
A sinonimia Probablemente no *Condaminea*.
- Condaminea macrophylla* Poepp. & Endl.
A sinonimia = *Capirona decorticans* Spruce
- Condaminea microcarpa* (Ruiz & Pav.) DC.
A sinonimia Probablemente no *Condaminea*.
- Condaminea venosa* (Ruiz & Pav.) DC.
A sinonimia = *Psychotria reticulata* Ruiz & Pav.
- Joosia ulai* Steyerem.
A sinonimia = *Joosia umbellifera* Karsten
- Ladenbergia coriacea* K. Krause
A sinonimia = *Cinchona krauseana* L. Andersson
- Ladenbergia gavanensis* (Schltdl.) Standl.
A sinonimia = *Ladenbergia oblongifolia* (Humb. ex Mutis) L. Andersson
- Ladenbergia ulai* Standl.
A sinonimia = *Ladenbergia muzonensis* (Goudot) Standl.
- Macrocnemum cinchonoides* (Wedd.) Wedd.
A sinonimia = *Macrocnemum roseum* (Ruiz & Pav.) Wedd.
- Macrocnemum pilosinervium* Standl.
A sinonimia = *Macrocnemum roseum* (Ruiz & Pav.) Wedd.
- Palicourea apthosa* Standl.
A sinonimia = *Palicourea sulphurea* (Ruiz & Pav.) DC.
- Palicourea consobrina* Standl.
A sinonimia = *Palicourea herrerae* Standl.
- Palicourea haenkeana* DC.
A sinonimia = *Palicourea obovata* (Ruiz & Pav.) DC.
- Palicourea lucentifolia* Standl.
A sinonimia = *Palicourea quadrifolia* subsp. *leticiana* C.M. Taylor
- Palicourea raimondii* Standl.
A sinonimia = *Psychotria reticulata* Ruiz & Pav.
- Psychotria plagiantha* (Standl.) C.M. Taylor
A sinonimia = *Notopleura plagiantha* (Standl.) C.M. Taylor

RUTACEAE

- Zanthoxylum valens* (J.F. Macbr.) J.F. Macbr.
A sinonimia = *Zanthoxylum riedelianum* Engl.

SANTALACEAE

- Cervantesia kunthiana* Baill.
A sinonimia = *Cervantesia tomentosa* Ruiz & Pav.

SAPOTACEAE

- Chrysophyllum edule* Sagást. & M.O. Dillon, no Hoyle 1932.
Cambio nomenclatural = *Chrysophyllum contumacense* Sagást. & M.O. Dillon

SOLANACEAE

- Cestrum nemanthum* Dunal
Error en citación
- Cestrum scandens* Vahl
Error en citación
- Deprea subtriflora* (Ruiz & Pav.) D'Arcy
A sinonimia = *Larnax subtriflora* (Ruiz & Pav.) Miers
- Larnax macrocalyx* S. Leiva, E. Rodr. & J. Campos
A sinonimia = *Larnax longipedunculata* S. Leiva, E. Rodr. & J. Campos
- Lycopersicon chmielewskii* C.M. Rick, E. Kesicki, J. F. Forbes, & M. Holle
Cambio nomenclatural = *Solanum chmielewskii* (C.M. Rick, E. Kesicki, J. F. Forbes,
- Lycopersicon parviflorum* C.M. Rick, E. Kesicki, J. F. Forbes, & M. Holle
Cambio nomenclatural = *Solanum neorickii* D.M. Spooner, G.J. Anderson & R.K.
- Nolana amplexicaulis* Ferreyra
A sinonimia = *Nolana adansonii* (Roem. & Schult.) I.M.

- Johnst.
Solanum antacochense Ochoa
 A sinonimia = *Solanum bukasovii* Juz.
Solanum chavinense Correll
 A sinonimia = *Solanum dolichocremastrum* Bitter
Solanum chrysoflorum Ochoa
 A sinonimia = *Solanum multinterruptum* Bitter
Solanum dendrophilum Bitter
 A sinonimia = *Solanum ternatum* Ruiz & Pav.
Solanum hederiradiculum Bitter
 A sinonimia = *Solanum anceps* Ruiz & Pav.
Solanum huallagense Bitter
 A sinonimia = *Solanum mite* Ruiz & Pav.
Solanum leiophyllum Benth.
 Error en citación
Solanum luteoalbum var. *tunya* J.F. Macbr.
 A sinonimia = *Solanum luteoalbum* Pers.
Solanum lycopersicoides Dunal
 Error en citación
Solanum multijflorum Vargas
 A sinonimia = *Solanum urubambae* Juz.
Solanum parvicorollatum Lechn.
 A sinonimia = *Solanum tuberosum* L.
Solanum pascoense Ochoa
 A sinonimia = *Solanum chomatophilum* Bitter
Solanum phureja subsp. *hygrothermicum*
 A sinonimia = *Solanum tuberosum* L. subsp. *tuberosum*
Solanum semiscandens Bitter
 A sinonimia = *Solanum ternatum* Ruiz & Pav.
Solanum sparsipilum subsp. *calcense*
 A sinonimia = *Solanum sparsipilum* (Bitter) Vavilov.
Solanum stenotomum subsp. *goniocalyx*
 A sinonimia = *Solanum tuberosum* subsp. *tuberosum*
Solanum tuberosum subsp. *yanacochense* Ochoa
 A sinonimia
Solanum velleum var. *tovarii* J.F. Macbr.
 A sinonimia = *Solanum iodotrichum* van Huerck & Mull. Arg.
Solanum villuspetalum Vargas
 A sinonimia = *Solanum urubambae* Juz.
Solanum yamobambense Ochoa
 A sinonimia = *Solanum piurae* Ochoa
- STYRACACEAE**
Pamphilia vilcabambae D.R. Simpson
 Cambio nomenclatural = *Styrax vilcabambae* (D.R. Simpson) B.
- Walln.
Styrax argyrophyllum Perkins
 A sinonimia = *Styrax cordatus* (Ruiz & Pav.) A. DC.
Styrax ferax J.F. Macbr.
 A sinonimia = *Styrax pentlandianus* J. Rémy
Styrax heteroclitus J.F. Macbr.
 A sinonimia = *Styrax macrophyllum* Schott ex Pohl
Styrax mathewsii Perkins
 A sinonimia = *Styrax cordatus* (Ruiz & Pav.) A. DC.
Styrax socialis J.F. Macbr.
 A sinonimia = *Styrax pentlandianus* J. Rémy
Styrax weberbaueri Perkins
 A sinonimia = *Styrax cordatus* (Ruiz & Pav.) A. DC.
- SYMPLOCACEAE**
Symplocos extraaxillaris Brand
 A sinonimia = *Symplocos cernua* Humb. & Bonpl.
Symplocos lugubris Brand
 A sinonimia = *Symplocos coriacea* A. DC.
Symplocos tristis Brand
 A sinonimia = *Symplocos coriacea* A. DC.
- THEACEAE**
Gordonia spathulata (Kobuski) H. Keng
 Error en citación
- URTICACEAE**
Boehmeria mathewsii Killip
 A sinonimia = *Boehmeria brevirostris* Wedd.
- VALERIANACEAE**
Valeriana asplenifolia Killip
 A sinonimia = *Valeriana micropterina* Wedd.
Valeriana thalictroides Graebn.
 A sinonimia = *Valeriana micropterina* Wedd.
- VERBENACEAE**
Verbena lucanensis Moldenke
 Cambio nomenclatural = *Glandularia lucanensis* (Moldenke) Botta
- VISCACEAE**
Phoradendron ayacuchanum Trel. ex J.F. Macbr.
 A sinonimia = *Phoradendron crassifolium* (Pohl ex DC.) Eichler
Phoradendron macbridei Standl. ex J.F. Macbr.
 Cambio nomenclatural = *Dendrophthora macbridei* (Standl. ex J.F. Macbr.) Kuijt

Apéndice 3.

Taxones endémicos en el Sistema Nacional de Áreas Nacionales Protegidas por el Estado (SINANPE)

Taxones Endémicos en Parques Nacionales

<i>Asplenium divaricatum</i> Kunze	Aspleniaceae	<i>Pepinia peruana</i> H. Luther	Bromeliaceae
<i>Cnemidaria alatissima</i> Stolze	Cyatheaceae	<i>Pitcairnia acicularis</i> L.B. Sm.	Bromeliaceae
<i>Cyathea multisegmenta</i> R.M. Tryon	Cyatheaceae	<i>Pitcairnia angustii</i> Harms	Bromeliaceae
<i>Cyathea ruiziana</i> Klotzsch	Cyatheaceae	<i>Pitcairnia cyanopetala</i> Ule	Bromeliaceae
<i>Trichipteris serpens</i> R.M. Tryon	Cyatheaceae	<i>Pitcairnia scandens</i> Ule	Bromeliaceae
<i>Ceradenia tryonorum</i> B. León & A.R. Sm.	Grammitidaceae	<i>Pitcairnia tatzoyanae</i> (H. Luther) DC. Taylor & H. Rob.	Bromeliaceae
<i>Melpomene gracilis</i> (Hook.) A.R. Sm.	Grammitidaceae	<i>Puya angusta</i> L.B. Sm.	Bromeliaceae
<i>Terpsichore bipinnata</i> (Stolze) A.R. Sm.	Grammitidaceae	<i>Puya argentea</i> L.B. Sm.	Bromeliaceae
<i>Terpsichore immixta</i> (Stolze) A.R. Sm.	Grammitidaceae	<i>Puya cerrateana</i> L.B. Sm.	Bromeliaceae
<i>Hymenophyllum mirificum</i> C.V. Morton	Hymenophyllaceae	<i>Puya macbridei</i> L.B. Sm. subsp. <i>macbridei</i>	Bromeliaceae
<i>Elaphoglossum campitolepis</i> Mickel	Lomariopsidaceae	<i>Puya membranacea</i> L.B. Sm.	Bromeliaceae
<i>Elaphoglossum concinnum</i> Mickel	Lomariopsidaceae	<i>Puya raubii</i> L.B. Sm.	Bromeliaceae
<i>Elaphoglossum moyeri</i> Mickel	Lomariopsidaceae	<i>Tillandsia cerrateana</i> L.B. Sm.	Bromeliaceae
<i>Elaphoglossum nastukiae</i> Mickel	Lomariopsidaceae	<i>Tillandsia lopezii</i> L.B. Sm.	Bromeliaceae
<i>Elaphoglossum oxyglossum</i> Mickel	Lomariopsidaceae	<i>Burmmania stuebelii</i> Hieron. & Schltr.	Burmanniaceae
<i>Elaphoglossum pachyrrhizum</i> Mickel	Lomariopsidaceae	<i>Asplundia ulei</i> Harling	Cyclanthaceae
<i>Elaphoglossum paultonii</i> Mickel	Lomariopsidaceae	<i>Sphaeradenia angustifolia</i> (Ruiz & Pav.) Harling	Cyperaceae
<i>Elaphoglossum poeppigianum</i> (Fée) T. Moore	Lomariopsidaceae	<i>Carex david-smithii</i> Reznicek	Cyperaceae
<i>Elaphoglossum propinquum</i> (Kuhn) H. Christ	Lomariopsidaceae	<i>Carex hebetata</i> Boott	Dioscoreaceae
<i>Elaphoglossum ruficomus</i> Mickel	Lomariopsidaceae	<i>Dioscorea ancachsensis</i> R. Knuth	Dioscoreaceae
<i>Elaphoglossum rufum</i> Mickel	Lomariopsidaceae	<i>Dioscorea andromedusae</i> O. Téllez	Dioscoreaceae
<i>Elaphoglossum tenue</i> Mickel	Lomariopsidaceae	<i>Dioscorea chancayensis</i> R. Knuth	Dioscoreaceae
<i>Elaphoglossum vittarioides</i> Mickel	Lomariopsidaceae	<i>Dioscorea gentryi</i> O. Téllez	Dioscoreaceae
<i>Huperzia binervia</i> (Herter) Holub	Lycopodiaceae	<i>Dioscorea incayensis</i> R. Knuth	Dioscoreaceae
<i>Huperzia colanensis</i> B. Öllg.	Lycopodiaceae	<i>Dioscorea macbrideana</i> R. Knuth	Dioscoreaceae
<i>Microgramma bismarckii</i> (Rauh) B. León	Polypodiaceae	<i>Heliconia acuminata</i> A. Richard subsp. <i>immaculata</i> L. Andersson	Heliconiaceae
<i>Microgramma fosteri</i> B. León & H. Beltrán	Polypodiaceae	<i>Ennealophus foliosus</i> subsp. <i>amazonicus</i> (N.E. Brown) Ravenna	Iridaceae
<i>Eriosorus acarescens</i> A.F. Tryon	Pteridaceae	<i>Sisyrinchium praealtum</i> Kraenzl.	Iridaceae
<i>Thelypteris arrecta</i> A.R. Sm.	Thelypteridaceae	<i>Trichlora peruviana</i> Baker	Liliaceae
<i>Thelypteris atrorubens</i> (Kuhn) A.R. Smith	Thelypteridaceae	<i>Ackermania jarae</i> D.E. Benn. & Christenson	Orchidaceae
<i>Thelypteris comosa</i> (C.V. Morton) C.V. Morton	Thelypteridaceae	<i>Ada rolandoi</i> D.E. Benn. & Christenson	Orchidaceae
<i>Thelypteris consobrina</i> (Maxon & C.V. Morton) R.M. Tryon	Thelypteridaceae	<i>Altensteinia longispicata</i> C. Schweinf.	Orchidaceae
<i>Thelypteris ctenitoides</i> A.R. Sm.	Thelypteridaceae	<i>Baskervillea machupicchuensis</i> Nauray & Christenson	Orchidaceae
<i>Thelypteris erythrotrix</i> A.R. Sm.	Thelypteridaceae	<i>Brachionidium arethusa</i> Luer	Orchidaceae
<i>Thelypteris furva</i> (Maxon) R.M. Tryon	Thelypteridaceae	<i>Brachionidium furfuraceum</i> Luer	Orchidaceae
<i>Thelypteris semihastata</i> (Kunze) Ching	Thelypteridaceae	<i>Brachionidium machupicchuensis</i> Christenson	Orchidaceae
<i>Zamia urep</i> B. Walln.	Zamiaceae	<i>Bulbophyllum machupicchuense</i> D.E. Benn. & Christenson	Orchidaceae
<i>Bomarea albimontana</i> D.N. Smith & Gereau	Alstroemeriaceae	<i>Cyrtorchilum danisii</i> (Rechb. f.) Dalström	Orchidaceae
<i>Bomarea ampayesana</i> Vargas	Alstroemeriaceae	<i>Cyrtorchilum ligulatum</i> (Ruiz & Pav.) Mansfeld ex Dalström	Orchidaceae
<i>Bomarea cordifolia</i> (Ruiz & Pav.) Herb.	Alstroemeriaceae	<i>Cyrtorchilum minax</i> (Rechb. f.) Kraenzl.	Orchidaceae
<i>Bomarea herrerae</i> Vargas	Alstroemeriaceae	<i>Cyrtorchilum volubile</i> Poepp. & Endl.	Orchidaceae
<i>Bomarea parvifolia</i> Baker	Alstroemeriaceae	<i>Dichaea caveroi</i> D.E. Benn. & Christenson	Orchidaceae
<i>Bomarea secundifolia</i> (Ruiz & Pav.) Baker	Alstroemeriaceae	<i>Elleanthus caveroi</i> D.E. Benn. & Christenson	Orchidaceae
<i>Bomarea vargasii</i> Hofreiter	Alstroemeriaceae	<i>Elleanthus hirsutus</i> Barringer	Orchidaceae
<i>Eustephia darwinii</i> Vargas	Amaryllidaceae	<i>Elleanthus wallnoeferi</i> Szlach. ex Szlach.	Orchidaceae
<i>Hippeastrum machupicchuense</i> (Vargas) D. Hunt	Amaryllidaceae	<i>Epidendrum ardens</i> Kraenzl.	Orchidaceae
<i>Ismene amancaes</i> (Ruiz & Pav.) Herb.	Amaryllidaceae	<i>Epidendrum azulensis</i> D.E. Benn. & Christenson	Orchidaceae
<i>Stenomesson luteum</i> (Herb.) Baker	Amaryllidaceae	<i>Epidendrum bambusiforme</i> Kraenzl.	Orchidaceae
<i>Anthurium gracilipedunculatum</i> K. Krause	Araceae	<i>Epidendrum bidens</i> D.E. Benn. & Christenson	Orchidaceae
<i>Anthurium huallagense</i> Engl.	Araceae	<i>Epidendrum caveroi</i> D.E. Benn. & Christenson	Orchidaceae
<i>Anthurium latissimum</i> Engl.	Araceae	<i>Epidendrum compressibulbum</i> D.E. Benn. & Christenson	Orchidaceae
<i>Anthurium manuanum</i> Croat	Araceae	<i>Epidendrum dialychilum</i> Hágsater & Dodson subsp. <i>peruvianum</i> D.E. Benn. & Christenson	Orchidaceae
<i>Anthurium reflexinerviium</i> Croat	Araceae	<i>Epidendrum exaltatum</i> Kraenzl.	Orchidaceae
<i>Anthurium superbum</i> Madison subsp. <i>brentberlinii</i> Croat	Araceae	<i>Epidendrum excelsum</i> C. Schweinf.	Orchidaceae
<i>Anthurium uleanum</i> Engl. var. <i>nanayense</i> Croat	Araceae	<i>Epidendrum fruticulum</i> Schltr.	Orchidaceae
<i>Filarum manseribense</i> Nicolson	Araceae	<i>Epidendrum gastrochilum</i> Kraenzl.	Orchidaceae
<i>Gorgonidium intermedium</i> (Bogner) E.G. Gonç.	Araceae	<i>Epidendrum haenkeanum</i> C. Presl	Orchidaceae
<i>Philodendron alatum</i> Poepp.	Araceae	<i>Epidendrum inamoenum</i> Kraenzl.	Orchidaceae
<i>Philodendron devansayanum</i> L. Linden	Araceae	<i>Epidendrum melanoporphyreum</i> Hágsater	Orchidaceae
<i>Astrocaryum scopatum</i> F. Kahn & B. Millán	Arecaceae	<i>Epidendrum monzonense</i> Kraenzl.	Orchidaceae
<i>Ceroxylon weberbaueri</i> Burret	Arecaceae	<i>Epidendrum panicoides</i> Schltr.	Orchidaceae
<i>Euterpe luminosa</i> An. Hender., Galeano & Meza	Arecaceae	<i>Epidendrum physophus</i> Kraenzl.	Orchidaceae
<i>Aechmea ferruginea</i> L.B. Sm.	Bromeliaceae	<i>Epidendrum platyoon</i> Schltr.	Orchidaceae
<i>Billbergia formosa</i> Ule	Bromeliaceae	<i>Epidendrum pseudoalbiflorum</i> D.E. Benn. & Christenson	Orchidaceae
<i>Bromelia tarapotina</i> Ule	Bromeliaceae	<i>Epidendrum pseudocaneus</i> D.E. Benn. & Christenson	Orchidaceae
<i>Greigia raporum</i> H. Luther	Bromeliaceae	<i>Epidendrum pseudogrammeum</i> D.E. Benn. & Christenson	Orchidaceae
<i>Greigia vilcabambae</i> H. Luther	Bromeliaceae	<i>Epidendrum urubambae</i> Hágsater	Orchidaceae
<i>Guzmania cuzcoensis</i> L.B. Sm.	Bromeliaceae	<i>Erythrodites lobatocalcar</i> C. Schweinf.	Orchidaceae
<i>Pepinia bolstii</i> H. Luther	Bromeliaceae	<i>Gomphichis koebleri</i> Schltr. var. <i>minor</i> C. Schweinf.	Orchidaceae
		<i>Habenaria parvicarata</i> C. Schweinf.	Orchidaceae

<i>Kreodanthus simplex</i> (C. Schweinf.) Garay	Orchidaceae	<i>Festuca glyceriantha</i> Pilg.	Poaceae
<i>Lepanthes caveroi</i> D.E. Benn. & Christenson	Orchidaceae	<i>Festuca horridula</i> Pilg.	Poaceae
<i>Lepanthes hamiltonii</i> Luer	Orchidaceae	<i>Festuca huamachuensis</i> Infantes	Poaceae
<i>Lepanthes mairae</i> D.E. Benn. & Christenson	Orchidaceae	<i>Festuca lanatifolia</i> Tovar	Poaceae
<i>Lepanthes pubicaulis</i> C. Schweinf.	Orchidaceae	<i>Festuca lasiorrhachis</i> Pilg.	Poaceae
<i>Lockhartia schunkei</i> D.E. Benn. & Christenson	Orchidaceae	<i>Festuca rigidifolia</i> Tovar	Poaceae
<i>Masdevallia amabilis</i> Rchb. f. & Warsz.	Orchidaceae	<i>Festuca tarmensis</i> Pilg.	Poaceae
<i>Masdevallia barlaeana</i> Rchb. f.	Orchidaceae	<i>Muhlenbergia flexuosa</i> Hitchc.	Poaceae
<i>Masdevallia bennettii</i> Luer	Orchidaceae	<i>Poa carazensis</i> Pilg.	Poaceae
<i>Masdevallia karineae</i> Luer	Orchidaceae	<i>Aphelandra cuscoensis</i> Wassh.	Acanthaceae
<i>Masdevallia marizae</i> Luer & Rolando	Orchidaceae	<i>Dicliptera raubii</i> Wassh.	Acanthaceae
<i>Masdevallia oxapampaensis</i> D.E. Benn. & Christenson	Orchidaceae	<i>Justicia alpina</i> Lindau	Acanthaceae
<i>Masdevallia veitchiana</i> Rchb. f.	Orchidaceae	<i>Justicia lorentensis</i> Lindau	Acanthaceae
<i>Maxillaria azulensis</i> D.E. Benn. & Christenson	Orchidaceae	<i>Justicia mansericensis</i> Wassh.	Acanthaceae
<i>Maxillaria caveroi</i> D.E. Benn. & Christenson	Orchidaceae	<i>Streblacanthus amoenus</i> (Bremekamp) T.F. Daniel	Acanthaceae
<i>Maxillaria gigantea</i> (Lindl.) Dodson subsp. <i>condorensis</i> D.E. Benn. & Christenson	Orchidaceae	<i>Suessenguthia Vargasii</i> Wassh. var. <i>hirsuta</i> Schmidt-Leubuh	Acanthaceae
<i>Maxillaria machinazensis</i> D.E. Benn. & Christenson	Orchidaceae	<i>Saurauia loeseriana</i> Buscal.	Actinidiaceae
<i>Maxillaria machupicchuensis</i> Christenson	Orchidaceae	<i>Annona deminuta</i> R.E. Fr.	Annonaceae
<i>Maxillaria oxapampensis</i> J.T. Atwood	Orchidaceae	<i>Annona iquitensis</i> R.E. Fr.	Annonaceae
<i>Maxillaria patella</i> J.T. Atwood	Orchidaceae	<i>Crematosperma cenepense</i> Pirie & Zapata	Annonaceae
<i>Maxillaria platypetala</i> Ruiz & Pav.	Orchidaceae	<i>Cymbopetalum fosteri</i> N.A. Murray	Annonaceae
<i>Maxillaria scandens</i> D.E. Benn. & Christenson	Orchidaceae	<i>Cymbopetalum schunkei</i> N.A. Murray	Annonaceae
<i>Maxillaria trigona</i> C. Schweinf. subsp. <i>trigona</i>	Orchidaceae	<i>Diclinanona tessmannii</i> Diels	Annonaceae
<i>Maxillaria winaywaynaensis</i> D.E. Benn. & Christenson	Orchidaceae	<i>Gualetteria peruviana</i> R.E. Fr.	Annonaceae
<i>Maxillaria xanthorboda</i> Schltr.	Orchidaceae	<i>Klarobelia candida</i> Chatrou	Annonaceae
<i>Mesadenella peruviana</i> Garay	Orchidaceae	<i>Klarobelia cauliflora</i> Chatrou	Annonaceae
<i>Microchilus capitatus</i> Ormerod	Orchidaceae	<i>Tetrameranthus pachycarpus</i> Westra	Annonaceae
<i>Microchilus plowmanii</i> Ormerod	Orchidaceae	<i>Trignaea lancepetala</i> D.M. Johnson & N.A. Murray	Annonaceae
<i>Miltoniopsis bismarckii</i> Dodson & D.E. Benn.	Orchidaceae	<i>Ilex crassifolia</i> Hook., nom. illeg., non Meerb. 1798	Aquifoliaceae
<i>Neobennettia genegeorgei</i> (D.E. Benn. & Christenson) Senghas	Orchidaceae	<i>Ilex crassifolioides</i> Loes.	Aquifoliaceae
	Orchidaceae	<i>Ilex gotardensis</i> Loizeau & Spichiger	Aquifoliaceae
	Orchidaceae	<i>Ilex tarapotina</i> Loes.	Aquifoliaceae
<i>Neodryas llanachagaensis</i> D.E. Benn. & Christenson	Orchidaceae	<i>Oreopanax apurimacensis</i> Harms	Araliaceae
<i>Odontoglossum digitatum</i> C. Schweinf.	Orchidaceae	<i>Oreopanax urubambanus</i> Harms	Araliaceae
<i>Odontoglossum machupicchuense</i> D.E. Benn. & Christenson	Orchidaceae	<i>Aristolochia killipiana</i> O.C. Schmidt	Aristolochiaceae
<i>Oncidium tipuloides</i> Rchb. f.	Orchidaceae	<i>Cynanchum canoi</i> Morillo	Asclepiadaceae
<i>Ornithocephalus caveroi</i> D.E. Benn. & Christenson	Orchidaceae	<i>Stenomera fosteri</i> Morillo	Asclepiadaceae
<i>Pleuroballis hjertingii</i> Luer	Orchidaceae	<i>Aequatorium cajamarcense</i> H. Rob. & Cuatrec.	Asteraceae
<i>Pontibena collantesii</i> D.E. Benn. & Christenson	Orchidaceae	<i>Aequatorium tovarii</i> H. Rob. & Cuatrec.	Asteraceae
<i>Prosthechea bennettii</i> (Christenson) W.E. Higgins	Orchidaceae	<i>Ambrosia wurdackii</i> R.M. King & H. Rob.	Asteraceae
<i>Prosthechea farfarii</i> Christenson	Orchidaceae	<i>Baccharis johnwurdackiana</i> H. Rob.	Asteraceae
<i>Scaphyglottis sublibera</i> (C. Schweinf.) Dressler	Orchidaceae	<i>Chersodoma deltoidea</i> Sagást. & M.O. Dillon	Asteraceae
<i>Scelochilus rubriflorus</i> Senghas	Orchidaceae	<i>Chersodoma ovopedata</i> (Cuatrec.) Cuatrec.	Asteraceae
<i>Scelochilus serrilabius</i> C. Schweinf.	Orchidaceae	<i>Coreopsis irmscheriana</i> F. Bruns	Asteraceae
<i>Specklinia carnosifolia</i> (C. Schweinf.) Luer	Orchidaceae	<i>Coreopsis sberffii</i> S.F. Blake	Asteraceae
<i>Specklinia hamiltonii</i> (Luer) Luer	Orchidaceae	<i>Critoniopsis gynoaxifolia</i> H. Rob.	Asteraceae
<i>Specklinia lagarophyta</i> (Luer) Luer	Orchidaceae	<i>Dendrophorbium argutidentatum</i> (Cuatrec.) H. Beltrán	Asteraceae
<i>Stelis bracteosa</i> (C. Schweinf.) Pridgeon & M.W. Chase	Orchidaceae	<i>Diplostephium azureum</i> Cuatrec.	Asteraceae
<i>Stellilabium bennettii</i> (Dodson) Christenson	Orchidaceae	<i>Diplostephium callilepis</i> S.F. Blake	Asteraceae
<i>Stellilabium pseudobulbosum</i> D.E. Benn. & Christenson	Orchidaceae	<i>Diplostephium foliosissimum</i> S.F. Blake	Asteraceae
<i>Stenia angustilabia</i> D.E. Benn. & Christenson	Orchidaceae	<i>Diplostephium sagasteguii</i> Cuatrec.	Asteraceae
<i>Stenoptera ciliaris</i> C. Schweinf.	Orchidaceae	<i>Ellenbergia glandulata</i> Cuatrec.	Asteraceae
<i>Telipogon cuscoensis</i> Nauray & Christenson	Orchidaceae	<i>Fleischmannia Vargasii</i> H. Rob.	Asteraceae
<i>Telipogon jucusbambae</i> Dodson & R. Escobar	Orchidaceae	<i>Gamochaeta cabreriae</i> Anderb.	Asteraceae
<i>Telipogon machupicchuensis</i> Nauray & Christenson	Orchidaceae	<i>Grosvenoria webbaulis</i> (B.L. Rob.) R.M. King & H. Rob.	Asteraceae
<i>Telipogon phuyupatamarcaensis</i> W. Galiano, P. Núñez & A. Tupayachi	Orchidaceae	<i>Gynoxys caracensis</i> Muschl.	Asteraceae
	Orchidaceae	<i>Gynoxys colanensis</i> M.O. Dillon & Sagást.	Asteraceae
<i>Trigonochilum llanachagaense</i> (D.E. Benn. & Christenson) Senghas	Orchidaceae	<i>Gynoxys congestiflora</i> Sagást. & M.O. Dillon	Asteraceae
	Orchidaceae	<i>Gynoxys cusilliyocana</i> Cuatrec.	Asteraceae
<i>Trigonochilum pseudomelanthes</i> (D.E. Benn. & Christenson) Senghas	Orchidaceae	<i>Gynoxys cutervensis</i> Hieron.	Asteraceae
	Orchidaceae	<i>Gynoxys cuzcoensis</i> Cuatrec.	Asteraceae
<i>Vanilla Ruiziana</i> Klotzsch	Orchidaceae	<i>Gynoxys oleifolia</i> Muschl.	Asteraceae
<i>Wallnoeferia peruviana</i> Szlach.	Orchidaceae	<i>Gynoxys pillahuatensis</i> Cuatrec.	Asteraceae
<i>Xylobium elatum</i> Rolfe	Orchidaceae	<i>Gynoxys poggeana</i> Mattf.	Asteraceae
<i>Aulonemia humillima</i> (Pilg.) McClure	Poaceae	<i>Gynoxys subamplectens</i> Cuatrec.	Asteraceae
<i>Bromus striatus</i> Hitchc.	Poaceae	<i>Jungia amplistipula</i> Cerrate	Asteraceae
<i>Calamagrostis macbridei</i> Tovar	Poaceae	<i>Jungia schuerae</i> Harling	Asteraceae
<i>Chusquea aspera</i> L.G. Clark	Poaceae	<i>Jungia stuebelii</i> (Hieron.) Crisci	Asteraceae
<i>Chusquea picta</i> Pilg.	Poaceae	<i>Liabum Vargasii</i> H. Rob.	Asteraceae
<i>Chusquea pubispicula</i> Pilg.	Poaceae	<i>Liabum wurdackii</i> Ferreyra	Asteraceae
<i>Chusquea smithii</i> L.G. Clark	Poaceae	<i>Llerasia pascoensis</i> Sagást. & M.O. Dillon	Asteraceae
<i>Dissanthelium amplivaginatatum</i> Tovar	Poaceae	<i>Llerasia sanmartinensis</i> Sagást. & M.O. Dillon	Asteraceae
<i>Dissanthelium giganteum</i> Tovar	Poaceae	<i>Mikania arthroclada</i> B.L. Rob.	Asteraceae
<i>Dissanthelium raubii</i> Swallen & Tovar	Poaceae	<i>Mikania brooksii</i> W.C. Holmes & McDaniel	Asteraceae
<i>Eragrostis pilgeri</i> Fedde	Poaceae	<i>Mikania bulbisetifera</i> Cuatrec.	Asteraceae
<i>Festuca carazana</i> Pilg.	Poaceae	<i>Mikania dudleyi</i> W.C. Holmes & McDaniel	Asteraceae
<i>Festuca glabrata</i> Tovar	Poaceae	<i>Mikania filicifolia</i> B.L. Rob.	Asteraceae

<i>Mikania pendula</i> W.C. Holmes & McDaniel	Asteraceae	<i>Calceolaria divaricata</i> Kunth	Calceolariaceae
<i>Mikania shubunensis</i> W.C. Holmes & McDaniel	Asteraceae	<i>Calceolaria engleriana</i> Kraenzl. subsp. <i>lutea</i> Molau	Calceolariaceae
<i>Munnozia herrerae</i> (Cabrera) H. Rob. & Bretell	Asteraceae	<i>Calceolaria glauca</i> Ruiz & Pav.	Calceolariaceae
<i>Munnozia peruviana</i> (Cuatrec.) H. Rob. & Bretell	Asteraceae	<i>Calceolaria glauca</i> Ruiz & Pav.	Calceolariaceae
<i>Mutisia mathewsii</i> Hook. & Arn. var. <i>anomala</i> Cabrera	Asteraceae	<i>Calceolaria hirsuta</i> Molau	Calceolariaceae
<i>Mutisia mathewsii</i> Hook. & Arn. var. <i>mathewsii</i>	Asteraceae	<i>Calceolaria inaudita</i> Kraenzl.	Calceolariaceae
<i>Mutisia venusta</i> S.F. Blake	Asteraceae	<i>Calceolaria incarum</i> Kraenzl. subsp. <i>incarum</i>	Calceolariaceae
<i>Neocutrecasia cuzcoensis</i> R.M. King & H. Rob.	Asteraceae	<i>Calceolaria inflexa</i> Ruiz & Pav.	Calceolariaceae
<i>Neocutrecasia mancoana</i> (B.L. Rob.) R.M. King & H. Rob.	Asteraceae	<i>Calceolaria laevis</i> Molau	Calceolariaceae
<i>Oyedaea wedelioides</i> (Klatt) S.F. Blake	Asteraceae	<i>Calceolaria leptantha</i> Pennell	Calceolariaceae
<i>Pappobolus davidii</i> Panero	Asteraceae	<i>Calceolaria linearis</i> Ruiz & Pav.	Calceolariaceae
<i>Pentacalia barbourii</i> M.O. Dillon & Sagást.	Asteraceae	<i>Calceolaria linearis</i> Ruiz & Pav.	Calceolariaceae
<i>Pentacalia cuterionis</i> H. Rob. & Cuatrec.	Asteraceae	<i>Calceolaria luteocalyx</i> Edwin	Calceolariaceae
<i>Pentacalia miniaruta</i> (Sagást. & M.O. Dillon) Cuatrec.	Asteraceae	<i>Calceolaria nivalis</i> subsp. <i>versifolia</i> (Benth.) Molau	Calceolariaceae
<i>Pentacalia nunezjii</i> H. Rob. & Cuatrec.	Asteraceae	<i>Calceolaria phacelifolia</i> Edwin	Calceolariaceae
<i>Pentacalia tarapotensis</i> (Cabrera) Cuatrec.	Asteraceae	<i>Calceolaria procerca</i> Pennell	Calceolariaceae
<i>Pentacalia urubambensis</i> (Cabrera) Cuatrec.	Asteraceae	<i>Calceolaria revoluta</i> Pennell	Calceolariaceae
<i>Perymenium huascararum</i> B.L. Turner	Asteraceae	<i>Calceolaria rupestris</i> Molau	Calceolariaceae
<i>Pseudoseris szyszylowiczii</i> (Hieron.) H. Rob. & Bretell	Asteraceae	<i>Calceolaria scabra</i> Ruiz & Pav.	Calceolariaceae
<i>Senecio arachnolomus</i> Wedd.	Asteraceae	<i>Calceolaria speciosa</i> Pennell	Calceolariaceae
<i>Senecio callacallensis</i> Cuatrec.	Asteraceae	<i>Calceolaria trilobata</i> subsp. <i>aequilateralis</i> (Edwin) Molau	Calceolariaceae
<i>Senecio campanelliferus</i> Cuatrec.	Asteraceae	<i>Calceolaria tricularioides</i> Benth.	Calceolariaceae
<i>Senecio chavanilloensis</i> Cuatrec.	Asteraceae	<i>Calceolaria viscosa</i> Ruiz & Pav.	Calceolariaceae
<i>Senecio collinus</i> DC.	Asteraceae	<i>Calceolaria weberbaueriana</i> Kraenzl.	Calceolariaceae
<i>Senecio featherstonei</i> Cuatrec.	Asteraceae	<i>Stemotria triandra</i> (Cav.) Govaerts	Calceolariaceae
<i>Senecio ferreyrae</i> Cabrera	Asteraceae	<i>Centropogon david-smithii</i> Lammers	Campanulaceae
<i>Senecio hypsiandinus</i> Cuatrec.	Asteraceae	<i>Centropogon dillonii</i> Lammers	Campanulaceae
<i>Senecio leucophorbium</i> Cuatrec.	Asteraceae	<i>Centropogon featherstonei</i> Gleason	Campanulaceae
<i>Senecio lomincola</i> Cabrera	Asteraceae	<i>Centropogon isabellinus</i> E. Wimm.	Campanulaceae
<i>Senecio macrorrhizus</i> Wedd.	Asteraceae	<i>Centropogon vitifolius</i> Lammers	Campanulaceae
<i>Senecio mathewsii</i> Wedd.	Asteraceae	<i>Centropogon weberbaueri</i> Zahlbr.	Campanulaceae
<i>Senecio minesinus</i> Cuatrec.	Asteraceae	<i>Siphocampylus actinobrix</i> E. Wimm.	Campanulaceae
<i>Senecio miniarutus</i> Sagást. & M.O. Dillon	Asteraceae	<i>Siphocampylus candollei</i> E. Wimm.	Campanulaceae
<i>Senecio peruviana</i> Cuatrec.	Asteraceae	<i>Arenaria crassipes</i> Baehni & J.F. Macbr.	Caryophyllaceae
<i>Senecio pyrenophilus</i> Cuatrec.	Asteraceae	<i>Arenaria nitida</i> (Bartl.) Rohrb.	Caryophyllaceae
<i>Senecio rauhii</i> Cuatrec.	Asteraceae	<i>Drymaria fasciculata</i> A. Gray	Caryophyllaceae
<i>Senecio tingoensis</i> Cabrera & Zardini	Asteraceae	<i>Drymaria praecox</i> Baehni & J.F. Macbr.	Caryophyllaceae
<i>Senecio tovarii</i> Cabrera	Asteraceae	<i>Paronychia andina</i> subsp. <i>purpurea</i> Chaudhri	Caryophyllaceae
<i>Stevia herrerae</i> B.L. Rob.	Asteraceae	<i>Paronychia libertadiana</i> Chaudhri	Caryophyllaceae
<i>Stevia melissiaeifolia</i> (DC.) Sch. Bip.	Asteraceae	<i>Plectkea cryptantha</i> Mattf.	Caryophyllaceae
<i>Uleophytum scandens</i> Hieron.	Asteraceae	<i>Polycarpon urbanianum</i> Muschl.	Caryophyllaceae
<i>Verbesina cabrerana</i> Sagást.	Asteraceae	<i>Pycnophyllum aschersonianum</i> Muschl.	Caryophyllaceae
<i>Vernonia rimachii</i> H. Rob.	Asteraceae	<i>Pycnophyllum macrophyllum</i> Muschl.	Caryophyllaceae
<i>Viguiera ellenbergii</i> Cuatrec.	Asteraceae	<i>Cecropia albicans</i> Trécul	Cecropiaceae
<i>Viguiera peruviana</i> A. Gray	Asteraceae	<i>Pourouma herrerensis</i> C.C. Berg	Cecropiaceae
<i>Werneria weberbaueriana</i> Rockh.	Asteraceae	<i>Hedysmum peruvianum</i> Todzia	Chloranthaceae
<i>Begonia gesnerioides</i> L.B. Sm. & B.G. Schub.	Begoniaceae	<i>Hirtella revillae</i> Prance	Chrysobalanaceae
<i>Begonia monadelphina</i> subsp. <i>glabriflora</i> Irmsch.	Begoniaceae	<i>Licania cecidiophora</i> Prance	Chrysobalanaceae
<i>Begonia pilosella</i> Irmsch.	Begoniaceae	<i>Caraiipa utilis</i> Vásquez	Clusiaceae
<i>Berberis dryandriphylla</i> Diels	Berberidaceae	<i>Haploclatbra cordata</i> Vásquez	Clusiaceae
<i>Berberis tomentosa</i> Ruiz & Pav.	Berberidaceae	<i>Columellia weberbaueri</i> Schltr.	Columelliaceae
<i>Aschersoniodoxa pilosa</i> Al-Shehbaz	Brassicaceae	<i>Psuedoconnarus agelaeoides</i> (Schellenb.) Forero	Connaraceae
<i>Catadysia rosulans</i> O.E. Schulz	Brassicaceae	<i>Echeveria excelsa</i> (Diels) Berger	Crassulaceae
<i>Dactylocardamum imbricatifolium</i> Al-Shehbaz	Brassicaceae	<i>Sedum reniforme</i> (H. Jacobsen) Thiede & 't Hart	Crassulaceae
<i>Sisymbrium effusum</i> O.E. Schulz	Brassicaceae	<i>Weinmannia ulai</i> Diels	Cunoniaceae
<i>Weberbaueria smithii</i> Al-Shehbaz	Brassicaceae	<i>Cuscuta paitana</i> Yunck.	Cuscutaceae
<i>Brunellia brunnea</i> J.F. Macbr.	Brunelliaceae	<i>Diospyros manu</i> B. Walln.	Ebenaceae
<i>Brunellia cuzcoensis</i> Cuatrec.	Brunelliaceae	<i>Diospyros panguana</i> B. Walln.	Ebenaceae
<i>Buddleja blattaria</i> J.F. Macbr.	Buddlejaceae	<i>Diospyros tesmannii</i> Mildbr.	Ebenaceae
<i>Armatoceus ghiesbreghtii</i> (K. Schum.) F. Ritter	Cactaceae	<i>Lissocarpa uyat</i> B. Walln.	Ebenaceae
<i>Cleistocactus fieldianus</i> (Britton & Rose) D.R. Hunt subsp. <i>fieldianus</i>	Cactaceae	<i>Bejaria infundibula</i> Clemants	Ericaceae
<i>Cleistocactus pungens</i> F. Ritter	Cactaceae	<i>Cavendishia nobilis</i> Lindl. var. <i>nobilis</i>	Ericaceae
<i>Corryocactus brevistylus</i> (K. Schum.) Britton & Rose subsp. <i>puquiensis</i> (Rauh & Backeb.) Ostolaza	Cactaceae	<i>Cavendishia punctata</i> (Ruiz & Pav. ex J. St.-Hil.) Sleumer	Ericaceae
<i>Corryocactus erectus</i> (Backeb.) F. Ritter	Cactaceae	<i>Demosthenesia cordifolia</i> Luteyn	Ericaceae
<i>Cumulopuntia galerasensis</i> F. Ritter	Cactaceae	<i>Demosthenesia dudleyi</i> D.R. Simpson	Ericaceae
<i>Haageocereus acanthus</i> (Vaupel) Backeb.	Cactaceae	<i>Demosthenesia oppositifolia</i> Luteyn	Ericaceae
<i>Matucana haynei</i> subsp. <i>herzogiana</i> (Backeb.) Mottram	Cactaceae	<i>Demosthenesia vilcabambensis</i> Luteyn	Ericaceae
<i>Matucana haynei</i> subsp. <i>myriacantha</i> (Vaupel) Mottram	Cactaceae	<i>Diogenesia vargasiana</i> Sleumer	Ericaceae
<i>Opuntia corotilla</i> K. Schum. ex Vaupel	Cactaceae	<i>Disterigma ulai</i> Sleumer	Ericaceae
<i>Opuntia yangamucensis</i> (Rauh & Backeb.) G.D. Rowley	Cactaceae	<i>Orthaea breviflora</i> A.C. Sm.	Ericaceae
<i>Oroya borchersii</i> (Boed.) Backeb.	Cactaceae	<i>Thibaudia dudleyi</i> Luteyn var. <i>dudleyi</i>	Ericaceae
<i>Calceolaria arbuscula</i> Molau	Calceolariaceae	<i>Sebastiania hapoclada</i> Briq.	Euphorbiaceae
<i>Calceolaria bicrenata</i> Ruiz & Pav.	Calceolariaceae	<i>Affonsea gereauna</i> Pipoly & R. Vásquez	Fabaceae
<i>Calceolaria cajabamba</i> Kraenzl.	Calceolariaceae	<i>Astragalus bryogenes</i> Barneby	Fabaceae
<i>Calceolaria deflexa</i> Ruiz & Pav. subsp. <i>deflexa</i>	Calceolariaceae	<i>Coursetia tumbezensis</i> J.F. Macbr.	Fabaceae
<i>Calceolaria discotheca</i> Molau	Calceolariaceae	<i>Inga fosteriana</i> T.D. Penn.	Fabaceae
		<i>Inga longipes</i> Benth.	Fabaceae

<i>Inga porcata</i> T.D. Penn.	Fabaceae	<i>Caiophora madrequisa</i> Killip	Loasaceae
<i>Jacqueshuberia lorentensis</i> R.S. Cowan	Fabaceae	<i>Mentzelia grandiflora</i> G. Don	Loasaceae
<i>Lupinus alinanus</i> C.P. Sm.	Fabaceae	<i>Nasa colanii</i> Dostert & Weigend	Loasaceae
<i>Lupinus ampatiensis</i> C.P. Sm.	Fabaceae	<i>Nasa cymbopetalata</i> (Urb. & Gilg) Weigend subsp. <i>cymbopetalata</i>	Loasaceae
<i>Lupinus urubambensis</i> C.P. Sm.	Fabaceae	<i>Nasa lenta</i> (J.F. Macbr.) Weigend	Loasaceae
<i>Lupinus vargasianus</i> C.P. Sm.	Fabaceae	<i>Nasa limata</i> (J.F. Macbr.) Weigend	Loasaceae
<i>Lupinus weberbaueri</i> Ulbr. var. <i>weberbaueri</i>	Fabaceae	<i>Nasa pascoensis</i> Weigend	Loasaceae
<i>Lupinus ynesiae</i> C.P. Sm.	Fabaceae	<i>Nasa tingomariensis</i> (J.F. Macbr.) Weigend	Loasaceae
<i>Mimosa cuzcoana</i> J.F. Macbr.	Fabaceae	<i>Psittacanthus peculiaris</i> A.C. Sm.	Loranthaceae
<i>Piptadenia killipii</i> J.F. Macbr. var. <i>killipii</i>	Fabaceae	<i>Struthanthus polystachyus</i> (Ruiz & Pav.) G. Don	Loranthaceae
<i>Senna birostris</i> var. <i>helveola</i> (J.F. Macbr.) H.S. Irwin & Barneby	Fabaceae	<i>Tristerix peytonii</i> Kuijt	Loranthaceae
<i>Senna vargasii</i> (Schery) H.S. Irwin & Barneby	Fabaceae	<i>Tristerix pubescens</i> Kuijt	Loranthaceae
<i>Zygia guinetii</i> L. Rico	Fabaceae	<i>Stigmaphyllon argenteum</i> C.E. Anderson	Malpighiaceae
<i>Abatia spicata</i> (Turcz.) Sleumer	Flacourtiaceae	<i>Stigmaphyllon cuzcanum</i> C.E. Anderson	Malpighiaceae
<i>Gentiana caspaltensis</i> (Ball) J.S. Pringle	Gentianaceae	<i>Acaulimalva crenata</i> (A.W. Hill) Krapov.	Malvaceae
<i>Gentianaella brunneotincta</i> (Gilg) J.S. Pringle	Gentianaceae	<i>Acaulimalva rhizantha</i> (A. Gray) Krapov.	Malvaceae
<i>Gentianaella campanuliformis</i> (Reimers) Fabris	Gentianaceae	<i>Acaulimalva richii</i> (A. Gray) Krapov.	Malvaceae
<i>Gentianaella ernestii</i> (Briquet) Fabris ex J.S. Pringle	Gentianaceae	<i>Acaulimalva weberbaueri</i> (Ulbr.) Krapov.	Malvaceae
<i>Gentianaella fruticulosa</i> (Dombey ex Wedd.) Fabris ex J.S. Pringle	Gentianaceae	<i>Andeimalva machupicchensis</i> (Krapov.) J.A. Tate	Malvaceae
<i>Gentianaella incurva</i> (Hook.) Fabris	Gentianaceae	<i>Nototriche coccinea</i> A.W. Hill	Malvaceae
<i>Gentianaella luteomarginata</i> (Reimers) Fabris	Gentianaceae	<i>Nototriche obtusa</i> A.W. Hill	Malvaceae
<i>Gentianaella nitida</i> (Grisebach) Fabris	Gentianaceae	<i>Nototriche peruviana</i> M. Chanco	Malvaceae
<i>Gentianaella pernettyoides</i> (Reimers) Fabris	Gentianaceae	<i>Nototriche salina</i> B. L. Burtt & A.W. Hill	Malvaceae
<i>Gentianaella potamophila</i> (Gilg) Zarucchi	Gentianaceae	<i>Palaua malvifolia</i> Cav.	Malvaceae
<i>Gentianaella rima</i> (D. Don ex G. Don) Fabris	Gentianaceae	<i>Palaua rhombifolia</i> Graham	Malvaceae
<i>Gentianaella roseotilacina</i> (Gilg) J. Pringle	Gentianaceae	<i>Schwartzia magnifica</i> (Gilg) Bedell	Marcgraviaceae
<i>Gentianaella sanctorum</i> (Gilg) J. Pringle	Gentianaceae	<i>Alloneuron liron</i> B. Walln.	Melastomataceae
<i>Gentianaella saxicola</i> (Grisebach) J. Pringle	Gentianaceae	<i>Axinaea nitida</i> Cogn.	Melastomataceae
<i>Gentianaella thyrsioidea</i> (Hook.) Fabris	Gentianaceae	<i>Axinaea pennellii</i> Gleason	Melastomataceae
<i>Gentianaella tristicha</i> (Gilg) J. Pringle	Gentianaceae	<i>Blakea standleyana</i> J.F. Macbr.	Melastomataceae
<i>Gentianaella violacea</i> (D. Don ex G. Don) Fabris	Gentianaceae	<i>Brachyotum angustifolium</i> Wurdack	Melastomataceae
<i>Gentianaella weberbaueri</i> (Gilg) Fabris	Gentianaceae	<i>Brachyotum cutervoanum</i> Wurdack	Melastomataceae
<i>Halenia bella</i> Gilg	Gentianaceae	<i>Brachyotum figueroae</i> J.F. Macbr.	Melastomataceae
<i>Halenia stuebelii</i> Gilg	Gentianaceae	<i>Brachyotum rosmarinifolium</i> (Ruiz & Pav.) Triana	Melastomataceae
<i>Lehmanniella buanucensis</i> Simonis	Gentianaceae	<i>Miconia adinantha</i> Wurdack	Melastomataceae
<i>Macrocarpaea angustifolia</i> J.S. Pringle	Gentianaceae	<i>Miconia alpina</i> Cogn.	Melastomataceae
<i>Macrocarpaea gran-pajateni</i> J.R. Grant	Gentianaceae	<i>Miconia cerulea</i> Pav. ex Naudin subsp. <i>rikabambae</i> Wurdack	Melastomataceae
<i>Macrocarpaea jalca</i> J.R. Grant	Gentianaceae	<i>Miconia choriophylla</i> Wurdack var. <i>brevifolia</i> Wurdack	Melastomataceae
<i>Macrocarpaea maguirei</i> R.E. Weaver & J.R. Grant	Gentianaceae	<i>Miconia demissifolia</i> Wurdack	Melastomataceae
<i>Macrocarpaea normae</i> J.R. Grant	Gentianaceae	<i>Miconia floccosa</i> Cogn.	Melastomataceae
<i>Macrocarpaea ostentans</i> J.R. Grant	Gentianaceae	<i>Miconia hospitalis</i> Wurdack	Melastomataceae
<i>Macrocarpaea pajonalis</i> J.R. Grant	Gentianaceae	<i>Miconia koepckeana</i> Wurdack	Melastomataceae
<i>Macrocarpaea robin-fosteri</i> J.R. Grant	Gentianaceae	<i>Miconia lorentensis</i> Pilg.	Melastomataceae
<i>Macrocarpaea tabula-fluctinagifolia</i> J.R. Grant	Gentianaceae	<i>Miconia monzoniensis</i> subsp. <i>cuzcoensis</i> Wurdack	Melastomataceae
<i>Macrocarpaea wallnoeferi</i> J.R. Grant	Gentianaceae	<i>Miconia polychaeta</i> Wurdack	Melastomataceae
<i>Tachia lorentensis</i> Maguire & Weaver	Gentianaceae	<i>Miconia polytopica</i> Wurdack subsp. <i>polytopica</i>	Melastomataceae
<i>Geranium pavonianum</i> Briq.	Geraniaceae	<i>Miconia reflexipila</i> Wurdack	Melastomataceae
<i>Geranium tovarii</i> Aedo	Geraniaceae	<i>Miconia thysanophylla</i> Wurdack	Melastomataceae
<i>Besleria peruviana</i> Fritsch var. <i>occulta</i> C.V. Morton	Gesneriaceae	<i>Tibouchina incarum</i> Gleason	Melastomataceae
<i>Besleria peruviana</i> Fritsch var. <i>peruviana</i>	Gesneriaceae	<i>Tibouchina pentamera</i> (Ule) J.F. Macbr.	Melastomataceae
<i>Besleria racemosa</i> C.V. Morton	Gesneriaceae	<i>Tibouchina pulcherrima</i> Gleason	Melastomataceae
<i>Cremosperma peruvianum</i> L.E. Skog	Gesneriaceae	<i>Tibouchina saxosa</i> Gleason	Melastomataceae
<i>Drymonia erythroloma</i> (Lewuwenb.) Wiehler	Gesneriaceae	<i>Topobea pascoensis</i> Wurdack	Melastomataceae
<i>Nautilocalyx bullatus</i> (Lem.) Sprague	Gesneriaceae	<i>Triolena allardii</i> (Wurdack) Wurdack	Melastomataceae
<i>Pearcea purpurea</i> (Poepp.) L.P. Kvist & L.E. Skog	Gesneriaceae	<i>Naucleopsis velutina</i> C.C. Berg	Moraceae
<i>Pearcea strigosa</i> L.P. Kvist & L.E. Skog	Gesneriaceae	<i>Perbeea longepedunculata</i> C.C. Berg	Moraceae
<i>Ribes macrostachyum</i> Jancz.	Grossulariaceae	<i>Ardisia nigrovirens</i> J.F. Macbr.	Myrsinaceae
<i>Ribes viscosum</i> Ruiz & Pav.	Grossulariaceae	<i>Cybianthus fosteri</i> Pipoly	Myrsinaceae
<i>Clinopodium speciosum</i> (Hook.) Govaerts	Lamiaceae	<i>Cybianthus granulatus</i> Pipoly	Myrsinaceae
<i>Clinopodium vargasii</i> (Epling & Mathias) Govaerts	Lamiaceae	<i>Cybianthus huampamiensis</i> Pipoly	Myrsinaceae
<i>Clinopodium weberbaueri</i> (Mansf.) Govaerts	Lamiaceae	<i>Cybianthus incognitus</i> Pipoly	Myrsinaceae
<i>Salvia cyanicalyx</i> Epling	Lamiaceae	<i>Cybianthus nanayensis</i> (J.F. Macbr.) G. Agostini	Myrsinaceae
<i>Scutellaria gardoquioides</i> Benth.	Lamiaceae	<i>Geissanthus spectabilis</i> Pipoly	Myrsinaceae
<i>Sphacele codon</i> (Epling) J.F. Macbride	Lamiaceae	<i>Myrsine bullata</i> Pipoly	Myrsinaceae
<i>Stachys peruviana</i> Dombey ex Benth.	Lamiaceae	<i>Myrsine dilloniana</i> Pipoly	Myrsinaceae
<i>Cinnamomum floccosum</i> van der Werff	Lauraceae	<i>Myrsine youngii</i> Pipoly	Myrsinaceae
<i>Licaria carinata</i> Kurz	Lauraceae	<i>Eugenia scalariformis</i> McVaugh	Myrtaceae
<i>Nectandra brochidodroma</i> Rohwer	Lauraceae	<i>Eugenia tenuimarginata</i> McVaugh	Myrtaceae
<i>Nectandra herrerana</i> O.C. Schmidt	Lauraceae	<i>Myrcianthes oreophila</i> (Diels) McVaugh	Myrtaceae
<i>Nectandra utilis</i> Rohwer	Lauraceae	<i>Psidium rostratum</i> McVaugh	Myrtaceae
<i>Ocotea munacensis</i> O.C. Schmidt	Lauraceae	<i>Ouatea wallnoeferiana</i> Sastre	Ochnaceae
<i>Ocotea ottoschmidii</i> J.F. Macbr.	Lauraceae	<i>Perissocarpa ondox</i> B. Walln.	Ochnaceae
<i>Ocotea piurensis</i> Mez	Lauraceae	<i>Chionanthus wurdackii</i> B. Stühl	Oleaceae
<i>Sextonia pubescens</i> van der Werff	Lauraceae	<i>Schrebera americana</i> (Zahlbr.) Gilg	Oleaceae
<i>Gustavia inakuama</i> S.A. Mori	Lecythidaceae	<i>Fuchsia abrupta</i> I.M. Johnst.	Onagraceae
<i>Caiophora cirsifolia</i> C. Presl	Loasaceae	<i>Fuchsia austromontana</i> I.M. Johnst.	Onagraceae
<i>Caiophora grandiflora</i> (G. Don) Weigend & M. Ack.	Loasaceae	<i>Fuchsia chloroloba</i> I.M. Johnst.	Onagraceae

<i>Fuchsia ferreyrae</i> P.E. Berry	Onagraceae	<i>Spathelia terminaloides</i> A.H. Gentry	Rutaceae
<i>Fuchsia inflata</i> Schulze-Menz	Onagraceae	<i>Meliosma pumila</i> A.H. Gentry	Sabiaceae
<i>Fuchsia llewehynii</i> J.F. Macbr.	Onagraceae	<i>Meliosma sirensis</i> A.H. Gentry	Sabiaceae
<i>Fuchsia rivularis</i> J.F. Macbr.	Onagraceae	<i>Meliosma youngii</i> A.H. Gentry	Sabiaceae
<i>Fuchsia sanmartina</i> P.E. Berry	Onagraceae	<i>Allophylus multicostatus</i> A.H. Gentry	Sapindaceae
<i>Fuchsia tincta</i> I.M. Johnst.	Onagraceae	<i>Matayba macrocarpa</i> Gereau	Sapindaceae
<i>Fuchsia vargasiana</i> Munz ex Vargas	Onagraceae	<i>Paulinia enneaphylla</i> G. Don	Sapindaceae
<i>Bartsia canescens</i> Wedd.	Orobanchaceae	<i>Talisia pinnata</i> (Ruiz & Pav.) Radlk.	Sapindaceae
<i>Bartsia elachophylla</i> Diels	Orobanchaceae	<i>Micropholis macrophylla</i> (Krause) T.D. Penn.	Sapotaceae
<i>Bartsia flava</i> Molau subsp. <i>minor</i> Molau	Orobanchaceae	<i>Cestrum ovalifolium</i> Francey	Solanaceae
<i>Bartsia inaequalis</i> Benth. subsp. <i>duripilis</i> (Edwin) Molau	Orobanchaceae	<i>Excodeconus prostratus</i> (L'Her.) Raf.	Solanaceae
<i>Bartsia patens</i> Benth.	Orobanchaceae	<i>Jaltomata diversa</i> (J.F. Macbr.) Mione	Solanaceae
<i>Bartsia pyricarpa</i> Molau	Orobanchaceae	<i>Jaltomata umbellata</i> (Ruiz & Pav.) Mione & M. Nee	Solanaceae
<i>Bartsia strigosa</i> Molau	Orobanchaceae	<i>Jaltomata yungayensis</i> Mione & S. Leiva	Solanaceae
<i>Bartsia tomentosa</i> Molau	Orobanchaceae	<i>Larnax lutea</i> S. Leiva	Solanaceae
<i>Bartsia tricolor</i> Molau	Orobanchaceae	<i>Larnax parviflora</i> Sawyer & S. Leiva	Solanaceae
<i>Castilleja vadosa</i> Chuang & Heckard	Orobanchaceae	<i>Nicotiana thyrsoiflora</i> Goodsp.	Solanaceae
<i>Castilleja virgathoides</i> Edwin	Orobanchaceae	<i>Nolana gayana</i> (Gaudich.) Koch	Solanaceae
<i>Oxalis apurimacensis</i> Lourteig	Oxalidaceae	<i>Nolana humifusa</i> (Gouan) I.M. Johnst.	Solanaceae
<i>Oxalis conventionensis</i> Lourteig	Oxalidaceae	<i>Nolana insularis</i> (I.M. Johnst.) I.M. Johnst.	Solanaceae
<i>Oxalis distincta</i> R. Knuth	Oxalidaceae	<i>Nolana thimphila</i> I.M. Johnst.	Solanaceae
<i>Oxalis dolichopoda</i> Diels	Oxalidaceae	<i>Salpicbroa didierana</i> Jaubert	Solanaceae
<i>Oxalis glauca</i> Kunth	Oxalidaceae	<i>Solanum amnicola</i> S. Knapp	Solanaceae
<i>Oxalis lomana</i> Diels	Oxalidaceae	<i>Solanum ancophilum</i> (Corr.) Ochoa	Solanaceae
<i>Oxalis lucumayensis</i> R. Knuth subsp. <i>lucumayensis</i>	Oxalidaceae	<i>Solanum buesii</i> Vargas	Solanaceae
<i>Oxalis ortgiesii</i> Regel subsp. <i>tingoensis</i> Lourteig	Oxalidaceae	<i>Solanum chancayense</i> Ochoa	Solanaceae
<i>Oxalis picubensis</i> R. Knuth	Oxalidaceae	<i>Solanum coelestispetalum</i> Vargas	Solanaceae
<i>Oxalis san-miguelii</i> R. Knuth subsp. <i>san-miguelii</i>	Oxalidaceae	<i>Solanum dolichocremastrum</i> Bitter	Solanaceae
<i>Oxalis san-miguelii</i> R. Knuth subsp. <i>urubambensis</i> (R. Knuth) Lourteig	Oxalidaceae	<i>Solanum hastiforme</i> Correll	Solanaceae
	Oxalidaceae	<i>Solanum hispidum</i> Pers. var. <i>cerrateae</i> J.F. Macbr.	Solanaceae
<i>Oxalis semitruncata</i> Lourteig	Oxalidaceae	<i>Solanum huarochiriense</i> Ochoa	Solanaceae
<i>Oxalis vargasii</i> Lourteig	Oxalidaceae	<i>Solanum immite</i> Dunal	Solanaceae
<i>Oxalis westii</i> Lourteig	Oxalidaceae	<i>Solanum laxissimum</i> Bitter	Solanaceae
<i>Oxalis wurdackii</i> Lourteig	Oxalidaceae	<i>Solanum lignicaula</i> Vargas	Solanaceae
<i>Passiflora lobbii</i> Mast. subsp. <i>lobbii</i>	Passifloraceae	<i>Solanum medians</i> Bitter	Solanaceae
<i>Passiflora parvifolia</i> (DC.) Harms	Passifloraceae	<i>Solanum murphyi</i> I.M. Johnst.	Solanaceae
<i>Passiflora pascoensis</i> L.K. Escobar	Passifloraceae	<i>Solanum naucinum</i> S. Knapp	Solanaceae
<i>Passiflora tesserula</i> Skrabal & Weigend	Passifloraceae	<i>Solanum pillabuatense</i> Vargas	Solanaceae
<i>Passiflora weberbaueri</i> Harms	Passifloraceae	<i>Solanum raphanifolium</i> Cárdenas & Hawkes	Solanaceae
<i>Peperomia minuta</i> A.W. Hill	Piperaceae	<i>Solanum rhomboideilanceolatum</i> Ochoa	Solanaceae
<i>Peperomia subvillicaulis</i> Trel.	Piperaceae	<i>Solanum santolallae</i> Vargas	Solanaceae
<i>Piper escaleranum</i> C. DC.	Piperaceae	<i>Solanum sogarandinum</i> Ochoa	Solanaceae
<i>Piper eringeri</i> Yunck.	Piperaceae	<i>Solanum sumacaspis</i> S. Knapp	Solanaceae
<i>Piper sinclaustum</i> Trel.	Piperaceae	<i>Solanum urubambae</i> Juz.	Solanaceae
<i>Piper trichostylum</i> C. DC.	Piperaceae	<i>Solanum xanthophaeum</i> Bitter	Solanaceae
<i>Cobaea flava</i> Prather	Polemoniaceae	<i>Styrax nunnezi</i> P.W. Fritsch	Styracaceae
<i>Monnina conferta</i> Ruiz & Pav.	Polygalaceae	<i>Styrax omk</i> B. Walln.	Styracaceae
<i>Monnina densecomata</i> Chodat	Polygalaceae	<i>Styrax rikabambae</i> (D.R. Simpson) B. Walln.	Styracaceae
<i>Monnina divaristachya</i> Ferreyra	Polygalaceae	<i>Symplocos andicola</i> B. Stáhl	Symplocaceae
<i>Monnina mathusiana</i> Chodat	Polygalaceae	<i>Symplocos baebnii</i> J.F. Macbr.	Symplocaceae
<i>Monnina pachycoma</i> Chodat	Polygalaceae	<i>Symplocos globulifera</i> B. Stáhl	Symplocaceae
<i>Monnina pseudosalicifolia</i> Ferreyra	Polygalaceae	<i>Symplocos patazensis</i> Mansf.	Symplocaceae
<i>Monnina vargasii</i> Ferreyra	Polygalaceae	<i>Symplocos psiloclada</i> B. Stáhl	Symplocaceae
<i>Securidaca dolob</i> B. Walln.	Polygalaceae	<i>Symplocos robinfosteri</i> B. Stáhl	Symplocaceae
<i>Ruprechtia peruviana</i> Pendry	Polygonaceae	<i>Symplocos scabra</i> J.F. Macbr.	Symplocaceae
<i>Krapfia macropetala</i> (DC.) M. Tamura	Ranunculaceae	<i>Ternstroemia klugiana</i> Kobuski	Theaceae
<i>Laccopetalum giganteum</i> (Wedd.) Ulbr.	Ranunculaceae	<i>Ternstroemia penduliflora</i> Kobuski	Theaceae
<i>Ranunculus gigas</i> Lourteig	Ranunculaceae	<i>Clavija macrocarpa</i> Ruiz & Pav.	Theophrastaceae
<i>Ranunculus weberbaueri</i> (Ulbr.) Lourteig	Ranunculaceae	<i>Pilea foliosa</i> Killip	Urticaceae
<i>Alchemilla barbata</i> C. Presl	Rosaceae	<i>Pilea macrocystolithica</i> Killip	Urticaceae
<i>Prunus detrita</i> J.F. Macbr.	Rosaceae	<i>Belonanthus longitubulosa</i> Schmale	Valerianaceae
<i>Prunus rotunda</i> J.F. Macbr.	Rosaceae	<i>Stangea erikae</i> Graebn.	Valerianaceae
<i>Rubus sparsiflorus</i> J.F. Macbr.	Rosaceae	<i>Valeriana cephalantha</i> Schltr.	Valerianaceae
<i>Rubus weberbaueri</i> Focke	Rosaceae	<i>Valeriana connata</i> Ruiz & Pav.	Valerianaceae
<i>Cinchona krauseana</i> L. Andersson	Rubiaceae	<i>Valeriana globularis</i> A. Gray	Valerianaceae
<i>Cinchona micrantha</i> Ruiz & Pav.	Rubiaceae	<i>Valeriana griseana</i> Wedd.	Valerianaceae
<i>Joosia dichotoma</i> (Ruiz & Pav.) H. Karst.	Rubiaceae	<i>Valeriana berrerae</i> Killip	Valerianaceae
<i>Kutchubaea urophylla</i> (Standl.) Steyererm.	Rubiaceae	<i>Valeriana parvula</i> Killip	Valerianaceae
<i>Malanea cylindrica</i> C.M. Taylor	Rubiaceae	<i>Valeriana sphaerocephala</i> Graebn.	Valerianaceae
<i>Pagamea dudleyi</i> Steyererm.	Rubiaceae	<i>Valeriana virgata</i> Ruiz & Pav.	Valerianaceae
<i>Palaourea berrerae</i> Standl.	Rubiaceae	<i>Valeriana weberbaueri</i> Graebn.	Valerianaceae
<i>Psychotria cenepensis</i> C.M. Taylor	Rubiaceae	<i>Dendrophthora dimorpha</i> Kuijt	Viscaceae
<i>Psychotria dudleyi</i> Steyererm.	Rubiaceae		
<i>Retiniphyllum fuchsoides</i> K. Krause	Rubiaceae		
<i>Rudaea tambillensis</i> Zahlbr.	Rubiaceae		
<i>Pilocarpus manuensis</i> Skorupa	Rutaceae		
<i>Ravenia biramosa</i> var. <i>peruviana</i> J.F. Macbr.	Rutaceae		
		Taxones endémicos en Santuarios Nacionales.	
		<i>Melpomene gracilis</i> (Hook.) A.R. Sm.	Grammitidaceae
		<i>Terpsichore bipinnata</i> (Stolze) A.R. Sm.	Grammitidaceae
		<i>Terpsichore immixta</i> (Stolze) A.R. Sm.	Grammitidaceae

<i>Hymenophyllum mirificum</i> C.V. Morton	Hymenophyllaceae	<i>Carex david-smithii</i> Reznicek	Cyperaceae
<i>Elaphoglossum campoplepis</i> Mickel	Lomariopsidaceae	<i>Carex bebetata</i> Boott	Cyperaceae
<i>Elaphoglossum concinnum</i> Mickel	Lomariopsidaceae	<i>Dioscorea ancachensis</i> R. Knuth	Dioscoreaceae
<i>Elaphoglossum moyeri</i> Mickel	Lomariopsidaceae	<i>Dioscorea andromedusae</i> O. Téllez	Dioscoreaceae
<i>Elaphoglossum nastukiae</i> Mickel	Lomariopsidaceae	<i>Dioscorea chancayensis</i> R. Knuth	Dioscoreaceae
<i>Elaphoglossum oxyglossum</i> Mickel	Lomariopsidaceae	<i>Dioscorea genryi</i> O. Téllez	Dioscoreaceae
<i>Elaphoglossum pachyrrhizum</i> Mickel	Lomariopsidaceae	<i>Dioscorea incayensis</i> R. Knuth	Dioscoreaceae
<i>Elaphoglossum paultonii</i> Mickel	Lomariopsidaceae	<i>Dioscorea macbrideana</i> R. Knuth	Dioscoreaceae
<i>Elaphoglossum poeppigianum</i> (Fée) T. Moore	Lomariopsidaceae	<i>Heliconia acuminata</i> A. Richard subsp. <i>immaculata</i> L. Andersson	Heliconiaceae
<i>Elaphoglossum propinquum</i> (Kuhn) H. Christ	Lomariopsidaceae	<i>Ennealophus foliosus</i> subsp. <i>amazonicus</i> (N.E. Brown) Ravenna	Iridaceae
<i>Elaphoglossum ruficomis</i> Mickel	Lomariopsidaceae	<i>Sisyrrinchium praealtum</i> Kranzl.	Iridaceae
<i>Elaphoglossum rufum</i> Mickel	Lomariopsidaceae	<i>Trichlora peruviana</i> Baker	Liliaceae
<i>Elaphoglossum tenne</i> Mickel	Lomariopsidaceae	<i>Ackermania jarae</i> D.E. Benn. & Christenson	Orchidaceae
<i>Elaphoglossum vittarioides</i> Mickel	Lomariopsidaceae	<i>Ada rolandoi</i> D.E. Benn. & Christenson	Orchidaceae
<i>Huperzia binervia</i> (Herter) Holub	Lycopodiaceae	<i>Altensteinia longispicata</i> C. Schweinf.	Orchidaceae
<i>Huperzia colanensis</i> B. Øllg.	Lycopodiaceae	<i>Baskervillea machupicchuensis</i> Nauray & Christenson	Orchidaceae
<i>Microgramma bismarckii</i> (Rauh) B. León	Polypodiaceae	<i>Brachionidium arethusa</i> Luer	Orchidaceae
<i>Microgramma fosteri</i> B. León & H. Beltrán	Polypodiaceae	<i>Brachionidium furfuraceum</i> Luer	Orchidaceae
<i>Eriosorus accrescens</i> A.F. Tryon	Pteridaceae	<i>Brachionidium machupicchuensis</i> Christenson	Orchidaceae
<i>Thelypteris arrecta</i> A.R. Sm.	Thelypteridaceae	<i>Bulbophyllum machupicchuense</i> D.E. Benn. & Christenson	Orchidaceae
<i>Thelypteris atrorubens</i> (Kuhn) A.R. Smith	Thelypteridaceae	<i>Cyrtochilum davisii</i> (Rchb. f.) Dalström	Orchidaceae
<i>Thelypteris comosa</i> (C.V. Morton) C.V. Morton	Thelypteridaceae	<i>Cyrtochilum ligulatum</i> (Ruiz & Pav.) Mansfeld ex Dalström	Orchidaceae
<i>Thelypteris consobrina</i> (Maxon & C.V. Morton) R.M. Tryon	Thelypteridaceae	<i>Cyrtochilum minax</i> (Rchb. f.) Kraenzl.	Orchidaceae
<i>Thelypteris ctenitoides</i> A.R. Sm.	Thelypteridaceae	<i>Cyrtochilum volubile</i> Poepp. & Endl.	Orchidaceae
<i>Thelypteris erythrotrichx</i> A.R. Sm.	Thelypteridaceae	<i>Dichaea caveroi</i> D.E. Benn. & Christenson	Orchidaceae
<i>Thelypteris furva</i> (Maxon) R.M. Tryon	Thelypteridaceae	<i>Elleanthus caveroi</i> D.E. Benn. & Christenson	Orchidaceae
<i>Thelypteris semibastata</i> (Kunze) Ching	Thelypteridaceae	<i>Elleanthus hirsutis</i> Barringer	Orchidaceae
<i>Zamia urep</i> B. Walln.	Zamiaceae	<i>Elleanthus wallnoeferi</i> Szlach. ex Szlach.	Orchidaceae
<i>Bomarea albimontana</i> D.N. Smith & Gereau	Alstroemeriaceae	<i>Epidendrum ardens</i> Kraenzl.	Orchidaceae
<i>Bomarea ampayesana</i> Vargas	Alstroemeriaceae	<i>Epidendrum azulensis</i> D.E. Benn. & Christenson	Orchidaceae
<i>Bomarea cordifolia</i> (Ruiz & Pav.) Herb.	Alstroemeriaceae	<i>Epidendrum bambusiforme</i> Kraenzl.	Orchidaceae
<i>Bomarea herreriae</i> Vargas	Alstroemeriaceae	<i>Epidendrum bidens</i> D.E. Benn. & Christenson	Orchidaceae
<i>Bomarea parvifolia</i> Baker	Alstroemeriaceae	<i>Epidendrum caveroi</i> D.E. Benn. & Christenson	Orchidaceae
<i>Bomarea secundifolia</i> (Ruiz & Pav.) Baker	Alstroemeriaceae	<i>Epidendrum compressibulbum</i> D.E. Benn. & Christenson	Orchidaceae
<i>Bomarea vargasii</i> Hofreiter	Alstroemeriaceae	<i>Epidendrum dialybilum</i> Hágsater & Dodson subsp. <i>peruvianum</i>	D.E. Benn. & Christenson
<i>Eustephia darwinii</i> Vargas	Amaryllidaceae	<i>Epidendrum exaltatum</i> Kraenzl.	Orchidaceae
<i>Hippeastrum machupicchuense</i> (Vargas) D. Hunt	Amaryllidaceae	<i>Epidendrum excelsum</i> C. Schweinf.	Orchidaceae
<i>Ismene amancaes</i> (Ruiz & Pav.) Herb.	Amaryllidaceae	<i>Epidendrum fruticulatum</i> Schltr.	Orchidaceae
<i>Stenomesson luteum</i> (Herb.) Baker	Amaryllidaceae	<i>Epidendrum gastrochilum</i> Kraenzl.	Orchidaceae
<i>Anthurium gracilipedunculatum</i> K. Krause	Araceae	<i>Epidendrum haenkeanum</i> C. Presl	Orchidaceae
<i>Anthurium huallagense</i> Engl.	Araceae	<i>Epidendrum inamoenum</i> Kraenzl.	Orchidaceae
<i>Anthurium latissimum</i> Engl.	Araceae	<i>Epidendrum inamoenum</i> Kraenzl.	Orchidaceae
<i>Anthurium manuanum</i> Croat	Araceae	<i>Epidendrum melanoporphyreum</i> Hágsater	Orchidaceae
<i>Anthurium reflexinervium</i> Croat	Araceae	<i>Epidendrum monzonense</i> Kraenzl.	Orchidaceae
<i>Anthurium simpsonii</i> Croat	Araceae	<i>Epidendrum panicoides</i> Schltr.	Orchidaceae
<i>Anthurium superbum</i> Madison subsp. <i>brentberlinii</i> Croat	Araceae	<i>Epidendrum physophus</i> Kraenzl.	Orchidaceae
<i>Anthurium uleanum</i> Engl. var. <i>nanayense</i> Croat	Araceae	<i>Epidendrum platyoon</i> Schltr.	Orchidaceae
<i>Filarum manserichense</i> Nicolson	Araceae	<i>Epidendrum pseudoalbiflorum</i> D.E. Benn. & Christenson	Orchidaceae
<i>Gorgonidium intermedium</i> (Bogner) E.G. Gonç.	Araceae	<i>Epidendrum pseudoanceps</i> D.E. Benn. & Christenson	Orchidaceae
<i>Philodendron alatum</i> Poepp.	Araceae	<i>Epidendrum pseudogramineum</i> D.E. Benn. & Christenson	Orchidaceae
<i>Philodendron devansayanum</i> L. Linden	Araceae	<i>Epidendrum urubambae</i> Hágsater	Orchidaceae
<i>Astrocaryum scopatum</i> F. Kahn & B. Millán	Arecaceae	<i>Erythrodus lobatocalcar</i> C. Schweinf.	Orchidaceae
<i>Ceroxylon weberbaueri</i> Burret	Arecaceae	<i>Gomphichis koehleri</i> Schltr. var. <i>minor</i> C. Schweinf.	Orchidaceae
<i>Euterpe luminosa</i> An. Hender., Galeano & Meza	Arecaceae	<i>Habenaria parvicaricata</i> C. Schweinf.	Orchidaceae
<i>Aechmea ferruginea</i> L.B. Sm.	Bromeliaceae	<i>Kreodanthus simplex</i> (C. Schweinf.) Garay	Orchidaceae
<i>Billbergia formosa</i> Ule	Bromeliaceae	<i>Lepanthes caveroi</i> D.E. Benn. & Christenson	Orchidaceae
<i>Bromelia tarapotina</i> Ule	Bromeliaceae	<i>Lepanthes hamiltonii</i> Luer	Orchidaceae
<i>Greigia raporum</i> H. Luther	Bromeliaceae	<i>Lepanthes mairae</i> D.E. Benn. & Christenson	Orchidaceae
<i>Greigia vilcabambae</i> H. Luther	Bromeliaceae	<i>Lepanthes pubicanlis</i> C. Schweinf.	Orchidaceae
<i>Guzmania cuzcoensis</i> L.B. Sm.	Bromeliaceae	<i>Lockhartia schunkei</i> D.E. Benn. & Christenson	Orchidaceae
<i>Pepinia bolstii</i> H. Luther	Bromeliaceae	<i>Masdevallia amabilis</i> Rchb. f. & Warsz.	Orchidaceae
<i>Pepinia peruana</i> H. Luther	Bromeliaceae	<i>Masdevallia barlaeana</i> Rchb. f.	Orchidaceae
<i>Pitcairnia acicularis</i> L.B. Sm.	Bromeliaceae	<i>Masdevallia bennettii</i> Luer	Orchidaceae
<i>Pitcairnia angustii</i> Harms	Bromeliaceae	<i>Masdevallia karineae</i> Luer	Orchidaceae
<i>Pitcairnia cyanopetala</i> Ule	Bromeliaceae	<i>Masdevallia mariquae</i> Luer & Rolando	Orchidaceae
<i>Pitcairnia scandens</i> Ule	Bromeliaceae	<i>Masdevallia oxapampaensis</i> D.E. Benn. & Christenson	Orchidaceae
<i>Pitcairnia tatzganae</i> (H. Luther) D.C. Taylor & H. Rob.	Bromeliaceae	<i>Masdevallia veitchiana</i> Rchb. f.	Orchidaceae
<i>Pyria angusta</i> L.B. Sm.	Bromeliaceae	<i>Maxillaria azulensis</i> D.E. Benn. & Christenson	Orchidaceae
<i>Pyria argentea</i> L.B. Sm.	Bromeliaceae	<i>Maxillaria caveroi</i> D.E. Benn. & Christenson	Orchidaceae
<i>Pyria cerrateana</i> L.B. Sm.	Bromeliaceae	<i>Maxillaria gigantea</i> (Lindl.) Dodson subsp. <i>condorensis</i> D.E. Benn. & Christenson	Orchidaceae
<i>Pyria macbridei</i> L.B. Sm. subsp. <i>macbridei</i>	Bromeliaceae	<i>Maxillaria machupicchuensis</i> Christenson	Orchidaceae
<i>Pyria membranacea</i> L.B. Sm.	Bromeliaceae	<i>Maxillaria machupicchuensis</i> Christenson	Orchidaceae
<i>Pyria rauhii</i> L.B. Sm.	Bromeliaceae	<i>Maxillaria oxapampensis</i> J.T. Atwood	Orchidaceae
<i>Tillandsia cerrateana</i> L.B. Sm.	Bromeliaceae	<i>Maxillaria patella</i> J.T. Atwood	Orchidaceae
<i>Tillandsia lopezii</i> L.B. Sm.	Bromeliaceae	<i>Maxillaria platyepetala</i> Ruiz & Pav.	Orchidaceae
<i>Burmannia stuebelii</i> Hieron. & Schltr.	Burmanniaceae	<i>Maxillaria scandens</i> D.E. Benn. & Christenson	Orchidaceae
<i>Asplundia uli</i> Harling	Cyclanthaceae	<i>Maxillaria trigona</i> C. Schweinf. subsp. <i>trigona</i>	Orchidaceae
<i>Sphaeradenia angustifolia</i> (Ruiz & Pav.) Harling	Cyclanthaceae		

<i>Maxillaria winaywaynaensis</i> D.E. Benn. & Christenson	Orchidaceae	<i>Trigynaea lanceipetala</i> D.M. Johnson & N.A. Murray	Annonaceae
<i>Maxillaria xanthorboda</i> Schltr.	Orchidaceae	<i>Ilex crassifolia</i> Hook., nom. illeg., non Meerb. 1798	Aquifoliaceae
<i>Mesadenella peruviana</i> Garay	Orchidaceae	<i>Ilex crassifolioides</i> Loes.	Aquifoliaceae
<i>Microchilus capitatus</i> Ormerod	Orchidaceae	<i>Ilex gotardensis</i> Loizeau & Spichiger	Aquifoliaceae
<i>Microchilus plowmanii</i> Ormerod	Orchidaceae	<i>Ilex tarapotina</i> Loes.	Aquifoliaceae
<i>Miltoniopsis bismarckii</i> Dodson & D.E. Benn.	Orchidaceae	<i>Oreopanax apurimacensis</i> Harms	Araliaceae
<i>Neobennettia genegorgei</i> (D.E. Benn. & Christenson) Senghas	Orchidaceae	<i>Oreopanax urubambanus</i> Harms	Araliaceae
<i>Neodryas llanachagaensis</i> D.E. Benn. & Christenson	Orchidaceae	<i>Aristolochia killipiana</i> O.C. Schmidt	Aristolochiaceae
<i>Odontoglossum digitatum</i> C. Schweinf.	Orchidaceae	<i>Cynanchum canoi</i> Morillo	Asclepiadaceae
<i>Odontoglossum machupicchuense</i> D.E. Benn. & Christenson	Orchidaceae	<i>Stenomera fosteri</i> Morillo	Asclepiadaceae
<i>Oncidium tipuloides</i> Rehb. f.	Orchidaceae	<i>Aequatorium cajamarcaense</i> H. Rob. & Cuatrec.	Asteraceae
<i>Ornithocephalus caveroi</i> D.E. Benn. & Christenson	Orchidaceae	<i>Aequatorium tovarii</i> H. Rob. & Cuatrec.	Asteraceae
<i>Pleurothallis hjertingii</i> Luer	Orchidaceae	<i>Amborua wurdackii</i> R.M. King & H. Rob.	Asteraceae
<i>Ponthieva collantesii</i> D.E. Benn. & Christenson	Orchidaceae	<i>Baccharis johnwurdackiana</i> H. Rob.	Asteraceae
<i>Prosthechea bennettii</i> (Christenson) W.E. Higgins	Orchidaceae	<i>Chersodoma deltoidea</i> Sagást. & M.O. Dillon	Asteraceae
<i>Prosthechea farfanii</i> Christenson	Orchidaceae	<i>Chersodoma ovopedata</i> (Cuatrec.) Cuatrec.	Asteraceae
<i>Scaphyglottis sublibera</i> (C. Schweinf.) Dressler	Orchidaceae	<i>Coreopsis irmscheriana</i> F. Bruns	Asteraceae
<i>Scelochilus rubriflorus</i> Senghas	Orchidaceae	<i>Coreopsis sheffii</i> S.F. Blake	Asteraceae
<i>Scelochilus serrilabius</i> C. Schweinf.	Orchidaceae	<i>Critoniopsis gynoxiifolia</i> H. Rob.	Asteraceae
<i>Specklinia carnosifolia</i> (C. Schweinf.) Luer	Orchidaceae	<i>Dendroborbium argutidentatum</i> (Cuatrec.) H. Beltrán	Asteraceae
<i>Specklinia hamiltonii</i> (Luer) Luer	Orchidaceae	<i>Diplostephium azureum</i> Cuatrec.	Asteraceae
<i>Specklinia lagarophyta</i> (Luer) Luer	Orchidaceae	<i>Diplostephium callilepis</i> S.F. Blake	Asteraceae
<i>Stelis bracteosa</i> (C. Schweinf.) Pridgeon & M.W. Chase	Orchidaceae	<i>Diplostephium foliosissimum</i> S.F. Blake	Asteraceae
<i>Stellilabium bennettii</i> (Dodson) Christenson	Orchidaceae	<i>Diplostephium sagasteguii</i> Cuatrec.	Asteraceae
<i>Stellilabium pseudobulbosum</i> D.E. Benn. & Christenson	Orchidaceae	<i>Ellenbergia glandulata</i> Cuatrec.	Asteraceae
<i>Stenia angustilabia</i> D.E. Benn. & Christenson	Orchidaceae	<i>Fleischmannia Vargasii</i> H. Rob.	Asteraceae
<i>Stenoptera ciliaris</i> C. Schweinf.	Orchidaceae	<i>Gamochaeta cabrerai</i> Anderb.	Asteraceae
<i>Telipogon cuscoensis</i> Nauray & Christenson	Orchidaceae	<i>Grosvenoria coelocaulis</i> (B.L. Rob.) R.M. King & H. Rob.	Asteraceae
<i>Telipogon jucusbambae</i> Dodson & R. Escobar	Orchidaceae	<i>Gynoxys caracensis</i> Muschl.	Asteraceae
<i>Telipogon machupicchuensis</i> Nauray & Christenson	Orchidaceae	<i>Gynoxys colanensis</i> M.O. Dillon & Sagást.	Asteraceae
<i>Telipogon phuyupatamarcensis</i> W. Galiano, P. Núñez & A. Tupayachi	Orchidaceae	<i>Gynoxys congestiflora</i> Sagást. & M.O. Dillon	Asteraceae
<i>Trigonochilum llanachagaense</i> (D.E. Benn. & Christenson) Senghas	Orchidaceae	<i>Gynoxys cusilluyocana</i> Cuatrec.	Asteraceae
<i>Trigonochilum pseudomelanthes</i> (D.E. Benn. & Christenson) Senghas	Orchidaceae	<i>Gynoxys cutervensis</i> Hieron.	Asteraceae
<i>Vanilla ruiziana</i> Klotzsch	Orchidaceae	<i>Gynoxys cuzcoensis</i> Cuatrec.	Asteraceae
<i>Wallnoeferia peruviana</i> Szlach.	Orchidaceae	<i>Gynoxys oleifolia</i> Muschl.	Asteraceae
<i>Xylobium elatum</i> Rolfe	Orchidaceae	<i>Gynoxys pillahuatensis</i> Cuatrec.	Asteraceae
<i>Aulonemia bumillima</i> (Pilg.) McClure	Poaceae	<i>Gynoxys poggeana</i> Mattf.	Asteraceae
<i>Bromus striatus</i> Hitchc.	Poaceae	<i>Gynoxys subamplectens</i> Cuatrec.	Asteraceae
<i>Calamagrostis machridei</i> Tovar	Poaceae	<i>Jungia amplistipula</i> Cerrate	Asteraceae
<i>Chusquea aspera</i> L.G. Clark	Poaceae	<i>Jungia schuerai</i> Harling	Asteraceae
<i>Chusquea picta</i> Pilg.	Poaceae	<i>Jungia stuebelii</i> (Hieron.) Crisci	Asteraceae
<i>Chusquea pubispicula</i> Pilg.	Poaceae	<i>Liabum vargasii</i> H. Rob.	Asteraceae
<i>Chusquea smithii</i> L.G. Clark	Poaceae	<i>Liabum wurdackii</i> Ferreyra	Asteraceae
<i>Dissantheium amplivaginatum</i> Tovar	Poaceae	<i>Llerasia pascoensis</i> Sagást. & M.O. Dillon	Asteraceae
<i>Dissantheium giganteum</i> Tovar	Poaceae	<i>Llerasia sanmartinensis</i> Sagást. & M.O. Dillon	Asteraceae
<i>Dissantheium ranhii</i> Swallen & Tovar	Poaceae	<i>Mikania arthroclada</i> B.L. Rob.	Asteraceae
<i>Eragrostis pilgeri</i> Fedde	Poaceae	<i>Mikania brooksii</i> W.C. Holmes & McDaniel	Asteraceae
<i>Festuca carazana</i> Pilg.	Poaceae	<i>Mikania bulbisetifera</i> Cuatrec.	Asteraceae
<i>Festuca glabrata</i> Tovar	Poaceae	<i>Mikania dudleyi</i> W.C. Holmes & McDaniel	Asteraceae
<i>Festuca glycerantha</i> Pilg.	Poaceae	<i>Mikania filicifolia</i> B.L. Rob.	Asteraceae
<i>Festuca horridula</i> Pilg.	Poaceae	<i>Mikania pendula</i> W.C. Holmes & McDaniel	Asteraceae
<i>Festuca huamachuensis</i> Infantes	Poaceae	<i>Mikania shushunensis</i> W.C. Holmes & McDaniel	Asteraceae
<i>Festuca lanatifolia</i> Tovar	Poaceae	<i>Munozia herrerae</i> (Cabrera) H. Rob. & Bretell	Asteraceae
<i>Festuca lasiorrhachis</i> Pilg.	Poaceae	<i>Munozia peruensis</i> (Cuatrec.) H. Rob. & Bretell	Asteraceae
<i>Festuca rigidifolia</i> Tovar	Poaceae	<i>Mutisia mathensii</i> Hook. & Arn. var. <i>anomala</i> Cabrera	Asteraceae
<i>Festuca tarmensis</i> Pilg.	Poaceae	<i>Mutisia mathensii</i> Hook. & Arn. var. <i>mathensii</i>	Asteraceae
<i>Muhlenbergia flexuosa</i> Hitchc.	Poaceae	<i>Mutisia venusta</i> S.F. Blake	Asteraceae
<i>Poa carazensis</i> Pilg.	Poaceae	<i>Neocuatrecasia cuzcoensis</i> R.M. King & H. Rob.	Asteraceae
<i>Aphelandra cuscoensis</i> Wassh.	Acanthaceae	<i>Neocuatrecasia mancoana</i> (B.L. Rob.) R.M. King & H. Rob.	Asteraceae
<i>Dicliptera ranhii</i> Wassh.	Acanthaceae	<i>Oyedaea wedelioides</i> (Klatt) S.F. Blake	Asteraceae
<i>Justicia alpina</i> Lindau	Acanthaceae	<i>Pappobolus davidii</i> Panero	Asteraceae
<i>Justicia lorentensis</i> Lindau	Acanthaceae	<i>Pentacalia barbourii</i> M.O. Dillon & Sagást.	Asteraceae
<i>Justicia mansericubensis</i> Wassh.	Acanthaceae	<i>Pentacalia cutervensis</i> H. Rob. & Cuatrec.	Asteraceae
<i>Streblacanthus amoenus</i> (Bremekamp) T.F. Daniel	Acanthaceae	<i>Pentacalia minianrita</i> (Sagást. & M.O. Dillon) Cuatrec.	Asteraceae
<i>Suessenguthia vargasii</i> Wassh. var. <i>hirsuta</i> Schmidt-Lebuhn	Acanthaceae	<i>Pentacalia nunezii</i> H. Rob. & Cuatrec.	Asteraceae
<i>Saurauia loeseriana</i> Buscal.	Actinidiaceae	<i>Pentacalia tarapotensis</i> (Cabrera) Cuatrec.	Asteraceae
<i>Annona deminuta</i> R.E. Fr.	Annonaceae	<i>Pentacalia urubambensis</i> (Cabrera) Cuatrec.	Asteraceae
<i>Annona iquitensis</i> R.E. Fr.	Annonaceae	<i>Perymenium huascaranum</i> B.L. Turner	Asteraceae
<i>Crematosperma cenepense</i> Pirie & Zapata	Annonaceae	<i>Pseudonoseris szyszygowiezii</i> (Hieron.) H. Rob. & Bretell	Asteraceae
<i>Cymbopetalum fosteri</i> N.A. Murray	Annonaceae	<i>Senecio arachnolomus</i> Wedd.	Asteraceae
<i>Cymbopetalum schunkei</i> N.A. Murray	Annonaceae	<i>Senecio callacallensis</i> Cuatrec.	Asteraceae
<i>Diclinanona tessmannii</i> Diels	Annonaceae	<i>Senecio campanelliferus</i> Cuatrec.	Asteraceae
<i>Gualetteria peruviana</i> R.E. Fr.	Annonaceae	<i>Senecio chavaniilloensis</i> Cuatrec.	Asteraceae
<i>Klarobelia candida</i> Chatrou	Annonaceae	<i>Senecio collinus</i> DC.	Asteraceae
<i>Klarobelia cauliflora</i> Chatrou	Annonaceae	<i>Senecio featherstonei</i> Cuatrec.	Asteraceae
<i>Tetrameranthus pachycarpus</i> Westra	Annonaceae	<i>Senecio ferreyrae</i> Cabrera	Asteraceae
		<i>Senecio hypsiandinus</i> Cuatrec.	Asteraceae
		<i>Senecio leucophorbium</i> Cuatrec.	Asteraceae

<i>Senecio lomincola</i> Cabrera	Asteraceae	<i>Siphocampylus actinotrichis</i> E. Wimm.	Campanulaceae
<i>Senecio macrorrhizus</i> Wedd.	Asteraceae	<i>Siphocampylus candollei</i> E. Wimm.	Campanulaceae
<i>Senecio mathensii</i> Wedd.	Asteraceae	<i>Arenaria crassipes</i> Baehni & J.F. Macbr.	Caryophyllaceae
<i>Senecio minesinus</i> Cuatrec.	Asteraceae	<i>Arenaria nitida</i> (Bartl.) Rohrb.	Caryophyllaceae
<i>Senecio miniauritus</i> Sagást. & M.O. Dillon	Asteraceae	<i>Drymaria fasciculata</i> A. Gray	Caryophyllaceae
<i>Senecio peruensis</i> Cuatrec.	Asteraceae	<i>Drymaria praecox</i> Baehni & J.F. Macbr.	Caryophyllaceae
<i>Senecio pyrenophilus</i> Cuatrec.	Asteraceae	<i>Paronychia andina</i> subsp. <i>purpurea</i> Chaudhri	Caryophyllaceae
<i>Senecio ranhii</i> Cuatrec.	Asteraceae	<i>Paronychia libertadiana</i> Chaudhri	Caryophyllaceae
<i>Senecio tingoensis</i> Cabrera & Zardini	Asteraceae	<i>Plettkea cryptantha</i> Mattf.	Caryophyllaceae
<i>Senecio tovarii</i> Cabrera	Asteraceae	<i>Polycarpon urbanianum</i> Muschl.	Caryophyllaceae
<i>Stevia herrenae</i> B.L. Rob.	Asteraceae	<i>Pycnophyllum aschersonianum</i> Muschl.	Caryophyllaceae
<i>Stevia melissiaefolia</i> (DC.) Sch. Bip.	Asteraceae	<i>Pycnophyllum macrophyllum</i> Muschl.	Caryophyllaceae
<i>Uleophytum scandens</i> Hieron.	Asteraceae	<i>Cecropia albicans</i> Trécul	Cecropiaceae
<i>Verbesina cabrerana</i> Sagást.	Asteraceae	<i>Pourea herrenensis</i> C.C. Berg	Cecropiaceae
<i>Vernonia rimachii</i> H. Rob.	Asteraceae	<i>Hedyosmum peruvianum</i> Todzia	Chloranthaceae
<i>Viguiera ellenbergii</i> Cuatrec.	Asteraceae	<i>Hirtella revillae</i> Prance	Chrysobalanaceae
<i>Viguiera peruviana</i> A. Gray	Asteraceae	<i>Licania cecidiophora</i> Prance	Chrysobalanaceae
<i>Werneria weberbaueriana</i> Rockh.	Asteraceae	<i>Caraipe utilis</i> Vásquez	Clusiaceae
<i>Begonia gesnerioides</i> L.B. Sm. & B.G. Schub.	Begoniaceae	<i>Haplochloa cordata</i> Vásquez	Clusiaceae
<i>Begonia monadelphina</i> subsp. <i>glabriflora</i> Irmsch.	Begoniaceae	<i>Columellia weberbaueri</i> Schltr.	Columelliaceae
<i>Begonia pilosella</i> Irmsch.	Begoniaceae	<i>Pseudocnarrus agelaeoides</i> (Schellenb.) Forero	Connaraceae
<i>Berberis dryandriphylla</i> Diels	Berberidaceae	<i>Echeveria excelsa</i> (Diels) Berger	Crassulaceae
<i>Berberis tomentosa</i> Ruiz & Pav.	Berberidaceae	<i>Sedum reniforme</i> (H. Jacobsen) Thiede & t Hart	Crassulaceae
<i>Aschersoniodoxa pilosa</i> Al-Shehbaz	Brassicaceae	<i>Weinmannia ulei</i> Diels	Cunoniaceae
<i>Catadysia rosulans</i> O.E. Schulz	Brassicaceae	<i>Cuscuta patana</i> Yunck.	Cuscutaceae
<i>Dactylocardium imbricatifolium</i> Al-Shehbaz	Brassicaceae	<i>Diospyros manu</i> B. Walln.	Ebenaceae
<i>Sisymbrium effusum</i> O.E. Schulz	Brassicaceae	<i>Diospyros pangwana</i> B. Walln.	Ebenaceae
<i>Weberbaueria smithii</i> Al-Shehbaz	Brassicaceae	<i>Diospyros tessmannii</i> Mildbr.	Ebenaceae
<i>Brunellia brunnea</i> J.F. Macbr.	Brunelliaceae	<i>Lissocarpa nyat</i> B. Walln.	Ebenaceae
<i>Brunellia cuzcoensis</i> Cuatrec.	Brunelliaceae	<i>Bejaria infundibula</i> Clemants	Ericaceae
<i>Buddleja blattaria</i> J.F. Macbr.	Buddlejiaceae	<i>Cavendishia nobilis</i> Lindl. var. <i>nobilis</i>	Ericaceae
<i>Armatocereus ghesbreghtii</i> (K. Schum.) F. Ritter	Cactaceae	<i>Cavendishia punctata</i> (Ruiz & Pav. ex J. St.-Hil.) Sleumer	Ericaceae
<i>Cleistocactus fieldianus</i> (Britton & Rose) D.R. Hunt subsp. <i>fieldianus</i>	Cactaceae	<i>Demostbenesia cordifolia</i> Luteyn	Ericaceae
<i>Cleistocactus pungens</i> F. Ritter	Cactaceae	<i>Demostbenesia dudleyi</i> D.R. Simpson	Ericaceae
<i>Corryocactus brevistylus</i> (K. Schum) Britton & Rose subsp. <i>puquiensis</i> (Rauh & Backeb.) Ostolaza	Cactaceae	<i>Demostbenesia oppositifolia</i> Luteyn	Ericaceae
<i>Corryocactus erectus</i> (Backeb.) F. Ritter	Cactaceae	<i>Demostbenesia vilcabambensis</i> Luteyn	Ericaceae
<i>Cumulopuntia galerasensis</i> F. Ritter	Cactaceae	<i>Diogenesia vargasiana</i> Sleumer	Ericaceae
<i>Haageocereus acanthus</i> (Vaupel) Backeb.	Cactaceae	<i>Disterigma ulei</i> Sleumer	Ericaceae
<i>Matucana haynei</i> subsp. <i>herzogiana</i> (Backeb.) Mottram	Cactaceae	<i>Orthaea breviflora</i> A.C. Sm.	Ericaceae
<i>Matucana haynei</i> subsp. <i>myriacantha</i> (Vaupel) Mottram	Cactaceae	<i>Thibaudia dudleyi</i> Luteyn var. <i>dudleyi</i>	Ericaceae
<i>Opuntia corotilla</i> K. Schum. ex Vaupel	Cactaceae	<i>Sebastiania hapoclada</i> Briq.	Euphorbiaceae
<i>Opuntia yangannuensis</i> (Rauh & Backeb.) G.D. Rowley	Cactaceae	<i>Affonsea gereauana</i> Pipoly & R. Vásquez	Fabaceae
<i>Oryza borchersii</i> (Boed.) Backeb.	Cactaceae	<i>Astragalus bryogenes</i> Barneby	Fabaceae
<i>Calceolaria arbuscula</i> Molau	Calceolariaceae	<i>Coursetia tumbezensis</i> J.F. Macbr.	Fabaceae
<i>Calceolaria bicrenata</i> Ruiz & Pav.	Calceolariaceae	<i>Inga fosteriana</i> T.D. Penn.	Fabaceae
<i>Calceolaria cajabambae</i> Kraenzl.	Calceolariaceae	<i>Inga longipes</i> Benth.	Fabaceae
<i>Calceolaria deflexa</i> Ruiz & Pav. subsp. <i>deflexa</i>	Calceolariaceae	<i>Inga porcata</i> T.D. Penn.	Fabaceae
<i>Calceolaria discotheca</i> Molau	Calceolariaceae	<i>Jacqueshuberia lorentensis</i> R.S. Cowan	Fabaceae
<i>Calceolaria divaricata</i> Kunth	Calceolariaceae	<i>Lupinus alinus</i> C.P. Sm.	Fabaceae
<i>Calceolaria engleriana</i> Kraenzl. subsp. <i>lutea</i> Molau	Calceolariaceae	<i>Lupinus ampaiensis</i> C.P. Sm.	Fabaceae
<i>Calceolaria glauca</i> Ruiz & Pav.	Calceolariaceae	<i>Lupinus urubambensis</i> C.P. Sm.	Fabaceae
<i>Calceolaria hirsuta</i> Molau	Calceolariaceae	<i>Lupinus vargasianus</i> C.P. Sm.	Fabaceae
<i>Calceolaria inaudita</i> Kraenzl.	Calceolariaceae	<i>Lupinus weberbaueri</i> Ulbr. var. <i>weberbaueri</i>	Fabaceae
<i>Calceolaria incurum</i> Kraenzl. subsp. <i>incurum</i>	Calceolariaceae	<i>Lupinus ynesiae</i> C.P. Sm.	Fabaceae
<i>Calceolaria inflexa</i> Ruiz & Pav.	Calceolariaceae	<i>Mimosa cuzcoana</i> J.F. Macbr.	Fabaceae
<i>Calceolaria laevis</i> Molau	Calceolariaceae	<i>Piptadenia killipii</i> J.F. Macbr. var. <i>killipii</i>	Fabaceae
<i>Calceolaria leptantha</i> Pennell	Calceolariaceae	<i>Senna birostris</i> var. <i>helveola</i> (J.F. Macbr.) H.S. Irwin & Barneby	Fabaceae
<i>Calceolaria linearis</i> Ruiz & Pav.	Calceolariaceae	<i>Senna vargasii</i> (Schery) H.S. Irwin & Barneby	Fabaceae
<i>Calceolaria luteocalyx</i> Edwin	Calceolariaceae	<i>Zygia guinetii</i> L. Rico	Fabaceae
<i>Calceolaria nivalis</i> subsp. <i>cerasifolia</i> (Benth.) Molau	Calceolariaceae	<i>Abatia spicata</i> (Turcz.) Sleumer	Flacourtiaceae
<i>Calceolaria pbaclifolia</i> Edwin	Calceolariaceae	<i>Gentiana caspaltensis</i> (Ball) J.S. Pringle	Gentianaceae
<i>Calceolaria procerata</i> Pennell	Calceolariaceae	<i>Gentianella brunneotincta</i> (Gilg) J.S. Pringle	Gentianaceae
<i>Calceolaria revoluta</i> Pennell	Calceolariaceae	<i>Gentianella campanuliformis</i> (Reimers) Fabris	Gentianaceae
<i>Calceolaria rupestris</i> Molau	Calceolariaceae	<i>Gentianella ernestii</i> (Briquet) Fabris ex J.S. Pringle	Gentianaceae
<i>Calceolaria scabra</i> Ruiz & Pav.	Calceolariaceae	<i>Gentianella fruticulosa</i> (Dombey ex Wedd.) Fabris ex J.S. Pringle	Gentianaceae
<i>Calceolaria speciosa</i> Pennell	Calceolariaceae	<i>Gentianella incurva</i> (Hook.) Fabris	Gentianaceae
<i>Calceolaria trilobata</i> subsp. <i>aequilateralis</i> (Edwin) Molau	Calceolariaceae	<i>Gentianella luteomarginata</i> (Reimers) Fabris	Gentianaceae
<i>Calceolaria utricularioides</i> Benth.	Calceolariaceae	<i>Gentianella nitida</i> (Grisebach) Fabris	Gentianaceae
<i>Calceolaria viscosa</i> Ruiz & Pav.	Calceolariaceae	<i>Gentianella pernettyoides</i> (Reimers) Fabris	Gentianaceae
<i>Calceolaria weberbaueriana</i> Kraenzl.	Calceolariaceae	<i>Gentianella potamophila</i> (Gilg) Zarucchi	Gentianaceae
<i>Stemotria triandra</i> (Cav.) Govaerts	Calceolariaceae	<i>Gentianella rima</i> (D. Don ex G. Don) Fabris	Gentianaceae
<i>Centropogon david-smithii</i> Lammers	Campanulaceae	<i>Gentianella roseolilacina</i> (Gilg) J. Pringle	Gentianaceae
<i>Centropogon dillonii</i> Lammers	Campanulaceae	<i>Gentianella sanctorum</i> (Gilg) J. Pringle	Gentianaceae
<i>Centropogon featherstonei</i> Gleason	Campanulaceae	<i>Gentianella saxicola</i> (Grisebach) J. Pringle	Gentianaceae
<i>Centropogon isabellinus</i> E. Wimm.	Campanulaceae	<i>Gentianella thyrsoides</i> (Hook.) Fabris	Gentianaceae
<i>Centropogon vitifolius</i> Lammers	Campanulaceae	<i>Gentianella tristicha</i> (Gilg) J. Pringle	Gentianaceae
<i>Centropogon weberbaueri</i> Zahlbr.	Campanulaceae	<i>Gentianella violacea</i> (D. Don ex G. Don) Fabris	Gentianaceae
		<i>Gentianella weberbaueri</i> (Gilg) Fabris	Gentianaceae

<i>Halenia bella</i> Gilg	Gentianaceae	<i>Brachyotum rosmarinifolium</i> (Ruiz & Pav.) Triana	Melastomataceae
<i>Halenia stuebelii</i> Gilg	Gentianaceae	<i>Miconia adinantha</i> Wurdack	Melastomataceae
<i>Lebmanniella buanucensis</i> Simonis	Gentianaceae	<i>Miconia alpina</i> Cogn.	Melastomataceae
<i>Macrocarpaea angustifolia</i> J.S. Pringle	Gentianaceae	<i>Miconia cerulea</i> Pav. ex Naudin subsp. <i>vilcabambae</i> Wurdack	Melastomataceae
<i>Macrocarpaea gran-pajatenae</i> J.R. Grant	Gentianaceae	<i>Miconia choriphylla</i> Wurdack var. <i>brevifolia</i> Wurdack	Melastomataceae
<i>Macrocarpaea jalca</i> J.R. Grant	Gentianaceae	<i>Miconia demissifolia</i> Wurdack	Melastomataceae
<i>Macrocarpaea maguirei</i> R.E. Weaver & J.R. Grant	Gentianaceae	<i>Miconia floccosa</i> Cogn.	Melastomataceae
<i>Macrocarpaea normae</i> J.R. Grant	Gentianaceae	<i>Miconia hospitalis</i> Wurdack	Melastomataceae
<i>Macrocarpaea ostentans</i> J.R. Grant	Gentianaceae	<i>Miconia koepckeana</i> Wurdack	Melastomataceae
<i>Macrocarpaea pajonalis</i> J.R. Grant	Gentianaceae	<i>Miconia lorentensis</i> Pilg.	Melastomataceae
<i>Macrocarpaea robin-fosteri</i> J.R. Grant	Gentianaceae	<i>Miconia monzoniensis</i> subsp. <i>cuzcoensis</i> Wurdack	Melastomataceae
<i>Macrocarpaea tabula-fluctuagifolia</i> J.R. Grant	Gentianaceae	<i>Miconia polychaeta</i> Wurdack	Melastomataceae
<i>Macrocarpaea wallnoeferi</i> J.R. Grant	Gentianaceae	<i>Miconia polytopica</i> Wurdack subsp. <i>polytopica</i>	Melastomataceae
<i>Tachia lorentensis</i> Maguire & Weaver	Gentianaceae	<i>Miconia reflexipila</i> Wurdack	Melastomataceae
<i>Geranium pavonianum</i> Briq.	Geraniaceae	<i>Miconia thysanophylla</i> Wurdack	Melastomataceae
<i>Geranium tovarii</i> Aedo	Geraniaceae	<i>Tibouchina incarum</i> Gleason	Melastomataceae
<i>Besleria peruviana</i> Fritsch var. <i>occulta</i> C.V. Morton	Gesneriaceae	<i>Tibouchina pentamera</i> (Ule) J.F. Macbr.	Melastomataceae
<i>Besleria peruviana</i> Fritsch var. <i>peruviana</i>	Gesneriaceae	<i>Tibouchina pulcherrima</i> Gleason	Melastomataceae
<i>Besleria racemosa</i> C.V. Morton	Gesneriaceae	<i>Tibouchina saxosa</i> Gleason	Melastomataceae
<i>Cremosperma peruvianum</i> L.E. Skog	Gesneriaceae	<i>Topobea pascoensis</i> Wurdack	Melastomataceae
<i>Drymonia erythroloma</i> (Leeuwenb.) Wiehler	Gesneriaceae	<i>Triolena allardii</i> (Wurdack) Wurdack	Melastomataceae
<i>Nautilocalyx bullatus</i> (Lem.) Sprague	Gesneriaceae	<i>Naucleopsis velutina</i> C.C. Berg	Moraceae
<i>Pearcea purpurea</i> (Poepp.) L.P.Kvist & L.E. Skog	Gesneriaceae	<i>Perebea longepedunculata</i> C.C. Berg	Moraceae
<i>Pearcea strigosa</i> L.P. Kvist & L.E. Skog	Gesneriaceae	<i>Ardisia nigrovirens</i> J.F. Macbr.	Myrsinaceae
<i>Ribes macrostachyum</i> Jancz.	Grossulariaceae	<i>Cybianthus fosteri</i> Pipoly	Myrsinaceae
<i>Ribes viscosum</i> Ruiz & Pav.	Grossulariaceae	<i>Cybianthus granulatus</i> Pipoly	Myrsinaceae
<i>Clinopodium speciosum</i> (Hook.) Govaerts	Lamiaceae	<i>Cybianthus huampamiensis</i> Pipoly	Myrsinaceae
<i>Clinopodium vargasii</i> (Epling & Mathias) Govaerts	Lamiaceae	<i>Cybianthus incognitus</i> Pipoly	Myrsinaceae
<i>Clinopodium weberbaueri</i> (Mansf.) Govaerts	Lamiaceae	<i>Cybianthus nanayensis</i> (J.F. Macbr.) G. Agostini	Myrsinaceae
<i>Salvia cyanicalyx</i> Epling	Lamiaceae	<i>Geissanthus spectabilis</i> Pipoly	Myrsinaceae
<i>Scutellaria garidoquioides</i> Benth.	Lamiaceae	<i>Myrsine bullata</i> Pipoly	Myrsinaceae
<i>Sphaecela codon</i> (Epling) J.F. Macbride	Lamiaceae	<i>Myrsine dilloniana</i> Pipoly	Myrsinaceae
<i>Stachys peruviana</i> Dombey ex Benth.	Lamiaceae	<i>Myrsine youngii</i> Pipoly	Myrsinaceae
<i>Cinnamomum flocosum</i> van der Werff	Lauraceae	<i>Engenia scalariformis</i> McVaugh	Myrtaceae
<i>Licaria carinata</i> Kurz	Lauraceae	<i>Eugenia tenuimarginata</i> McVaugh	Myrtaceae
<i>Nectandra brochidodroma</i> Rohwer	Lauraceae	<i>Myrcianthes oreophila</i> (Diels) McVaugh	Myrtaceae
<i>Nectandra herrerae</i> O.C. Schmidt	Lauraceae	<i>Psidium rostratum</i> McVaugh	Myrtaceae
<i>Nectandra utilis</i> Rohwer	Lauraceae	<i>Ouratea wallnoeferiana</i> Sastre	Ochnaceae
<i>Ocotea munacensis</i> O.C. Schmidt	Lauraceae	<i>Perisocarpa andox</i> B. Walln.	Ochnaceae
<i>Ocotea ottoschmidtii</i> J.F. Macbr.	Lauraceae	<i>Chionanthus wurdackii</i> B. Stühl	Oleaceae
<i>Ocotea piurensis</i> Mez	Lauraceae	<i>Schrebera americana</i> (Zahlbr.) Gilg	Oleaceae
<i>Sextonia pubescens</i> van der Werff	Lauraceae	<i>Fuchsia abrupta</i> I.M. Johnst.	Onagraceae
<i>Gustavia inakunama</i> S.A. Mori	Lecythidaceae	<i>Fuchsia austromontana</i> I.M. Johnst.	Onagraceae
<i>Caiophora cirsiifolia</i> C. Presl	Loasaceae	<i>Fuchsia chloroloba</i> I.M. Johnst.	Onagraceae
<i>Caiophora grandiflora</i> (G. Don) Weigend & M. Ack.	Loasaceae	<i>Fuchsia ferreyrae</i> P.E. Berry	Onagraceae
<i>Caiophora madrequisa</i> Killip	Loasaceae	<i>Fuchsia inflata</i> Schulze-Menz	Onagraceae
<i>Mentzelia grandiflora</i> G. Don	Loasaceae	<i>Fuchsia llewelynii</i> J.F. Macbr.	Onagraceae
<i>Nasa colanii</i> Dostert & Weigend	Loasaceae	<i>Fuchsia rivularis</i> J.F. Macbr.	Onagraceae
<i>Nasa cymbopetala</i> (Urb. & Gilg) Weigend subsp. <i>cymbopetala</i>	Loasaceae	<i>Fuchsia sammartina</i> P.E. Berry	Onagraceae
<i>Nasa lenta</i> (J.F. Macbr.) Weigend	Loasaceae	<i>Fuchsia tincta</i> I.M. Johnst.	Onagraceae
<i>Nasa limata</i> (J.F. Macbr.) Weigend	Loasaceae	<i>Fuchsia vargasiana</i> Munz ex Vargas	Onagraceae
<i>Nasa pascoensis</i> Weigend	Loasaceae	<i>Bartsia canescens</i> Wedd.	Orobanchaceae
<i>Nasa tingomariensis</i> (J.F. Macbr.) Weigend	Loasaceae	<i>Bartsia elachophylla</i> Diels	Orobanchaceae
<i>Pittacanthus peculiaris</i> A.C. Sm.	Loranthaceae	<i>Bartsia flava</i> Molau subsp. <i>minor</i> Molau	Orobanchaceae
<i>Struthanthus polystachyus</i> (Ruiz & Pav.) G. Don	Loranthaceae	<i>Bartsia inaequalis</i> Benth. subsp. <i>duripilis</i> (Edwin) Molau	Orobanchaceae
<i>Tristerix peytonii</i> Kuijt	Loranthaceae	<i>Bartsia patens</i> Benth.	Orobanchaceae
<i>Tristerix pubescens</i> Kuijt	Loranthaceae	<i>Bartsia pyricarpa</i> Molau	Orobanchaceae
<i>Stigmaphyllon argenteum</i> C.E. Anderson	Malpighiaceae	<i>Bartsia strigosa</i> Molau	Orobanchaceae
<i>Stigmaphyllon cuzcanum</i> C.E. Anderson	Malpighiaceae	<i>Bartsia tomentosa</i> Molau	Orobanchaceae
<i>Acaulimalva crenata</i> (A.W. Hill) Krapov.	Malvaceae	<i>Bartsia tricolor</i> Molau	Orobanchaceae
<i>Acaulimalva rhizantha</i> (A. Gray) Krapov.	Malvaceae	<i>Castilleja vadosa</i> Chuang & Heckard	Orobanchaceae
<i>Acaulimalva richii</i> (A. Gray) Krapov.	Malvaceae	<i>Castilleja virgatooides</i> Edwin	Orobanchaceae
<i>Acaulimalva weberbaueri</i> (Ulbr.) Krapov.	Malvaceae	<i>Oxalis apurimacensis</i> Lourteig	Oxalidaceae
<i>Andeimalva machupichensis</i> (Krapov.) J.A. Tate	Malvaceae	<i>Oxalis conventionensis</i> Lourteig	Oxalidaceae
<i>Nototriche coccinea</i> A.W. Hill	Malvaceae	<i>Oxalis distincta</i> R. Knuth	Oxalidaceae
<i>Nototriche obtusa</i> A.W. Hill	Malvaceae	<i>Oxalis dolichopoda</i> Diels	Oxalidaceae
<i>Nototriche peruviana</i> M. Chanco	Malvaceae	<i>Oxalis glauca</i> Kunth	Oxalidaceae
<i>Nototriche salina</i> B. L. Burtt & A.W. Hill	Malvaceae	<i>Oxalis lomana</i> Diels	Oxalidaceae
<i>Palaua malvifolia</i> Cav.	Malvaceae	<i>Oxalis lucumayensis</i> R. Knuth subsp. <i>lucumayensis</i>	Oxalidaceae
<i>Palaua rhombifolia</i> Graham	Malvaceae	<i>Oxalis ortigesii</i> Regel subsp. <i>tingoensis</i> Lourteig	Oxalidaceae
<i>Schwartzia magnifica</i> (Gilg) Bedell	Marcgraviaceae	<i>Oxalis picchensis</i> R. Knuth	Oxalidaceae
<i>Alloneuron liron</i> B. Walln.	Melastomataceae	<i>Oxalis san-miguelii</i> R. Knuth subsp. <i>san-miguelii</i>	Oxalidaceae
<i>Axinaea nitida</i> Cogn.	Melastomataceae	<i>Oxalis san-miguelii</i> R. Knuth subsp. <i>urubambensis</i> (R. Knuth) Lourteig	Oxalidaceae
<i>Axinaea pennellii</i> Gleason	Melastomataceae	<i>Oxalis semitruncata</i> Lourteig	Oxalidaceae
<i>Blakea standleyana</i> J.F. Macbr.	Melastomataceae	<i>Oxalis vargasii</i> Lourteig	Oxalidaceae
<i>Brachyotum angustifolium</i> Wurdack	Melastomataceae	<i>Oxalis westii</i> Lourteig	Oxalidaceae
<i>Brachyotum cutervoanum</i> Wurdack	Melastomataceae	<i>Oxalis wurdackii</i> Lourteig	Oxalidaceae
<i>Brachyotum figueroae</i> J.F. Macbr.	Melastomataceae		

<i>Passiflora lobbii</i> Mast. subsp. <i>lobbii</i>	Passifloraceae	<i>Cyathea multisegmenta</i> R.M. Tryon	Cyatheaceae
<i>Passiflora parvifolia</i> (DC.) Harms	Passifloraceae	<i>Cyathea Ruiziana</i> Klotzsch	Cyatheaceae
<i>Passiflora pascoensis</i> L.K. Escobar	Passifloraceae	<i>Trichipteris serpens</i> R.M. Tryon	Cyatheaceae
<i>Passiflora tesserula</i> Skrabal & Weigend	Passifloraceae	<i>Ceradenia tryonorum</i> B. León & A.R. Sm.	Grammitidaceae
<i>Passiflora weberbaueri</i> Harms	Passifloraceae	<i>Melpomene gracilis</i> (Hook.) A.R. Sm.	Grammitidaceae
<i>Peperomia minuta</i> A.W. Hill	Piperaceae	<i>Terpsichore bipinnata</i> (Stolze) A.R. Sm.	Grammitidaceae
<i>Peperomia subvillicaulis</i> Trel.	Piperaceae	<i>Terpsichore immixta</i> (Stolze) A.R. Sm.	Grammitidaceae
<i>Piper escaleranum</i> C. DC.	Piperaceae	<i>Hymenophyllum mirificum</i> C.V. Morton	Hymenophyllaceae
<i>Piper evingeri</i> Yunck.	Piperaceae	<i>Elaphoglossum campitolepis</i> Mickel	Lomariopsidaceae
<i>Piper sinuclausum</i> Trel.	Piperaceae	<i>Elaphoglossum concinnum</i> Mickel	Lomariopsidaceae
<i>Piper trichostylum</i> C. DC.	Piperaceae	<i>Elaphoglossum moyeri</i> Mickel	Lomariopsidaceae
<i>Cobaea flava</i> Prather	Polemoniaceae	<i>Elaphoglossum nastukiae</i> Mickel	Lomariopsidaceae
<i>Monnina conferta</i> Ruiz & Pav.	Polygalaceae	<i>Elaphoglossum oxycyllum</i> Mickel	Lomariopsidaceae
<i>Monnina densecomata</i> Chodat	Polygalaceae	<i>Elaphoglossum pachyrrhizum</i> Mickel	Lomariopsidaceae
<i>Monnina divaristachya</i> Ferreyra	Polygalaceae	<i>Elaphoglossum paultonii</i> Mickel	Lomariopsidaceae
<i>Monnina mathusiana</i> Chodat	Polygalaceae	<i>Elaphoglossum poeppigianum</i> (Fée) T. Moore	Lomariopsidaceae
<i>Monnina pachycoma</i> Chodat	Polygalaceae	<i>Elaphoglossum propinquum</i> (Kuhn) H. Christ	Lomariopsidaceae
<i>Monnina pseudosalicifolia</i> Ferreyra	Polygalaceae	<i>Elaphoglossum ruficomus</i> Mickel	Lomariopsidaceae
<i>Monnina vargasii</i> Ferreyra	Polygalaceae	<i>Elaphoglossum rufum</i> Mickel	Lomariopsidaceae
<i>Securidaca dolod</i> B. Walln.	Polygalaceae	<i>Elaphoglossum tenue</i> Mickel	Lomariopsidaceae
<i>Raprechtia peruviana</i> Pendra	Polygonaceae	<i>Elaphoglossum vittarioides</i> Mickel	Lomariopsidaceae
<i>Krapfia macropetala</i> (DC.) M. Tamura	Ranunculaceae	<i>Huperzia binervia</i> (Herter) Holub	Lycopodiaceae
<i>Laccopetalum giganteum</i> (Wedd.) Ulbr.	Ranunculaceae	<i>Huperzia colanensis</i> B. Øllg.	Lycopodiaceae
<i>Ranunculus gigas</i> Lourteig	Ranunculaceae	<i>Microgramma bismarckii</i> (Rauh) B. León	Polypodiaceae
<i>Ranunculus weberbaueri</i> (Ulbr.) Lourteig	Ranunculaceae	<i>Microgramma fosteri</i> B. León & H. Beltrán	Polypodiaceae
<i>Alchemilla barbata</i> C. Presl	Rosaceae	<i>Eriosorus acrescens</i> A.F. Tryon	Peritidaceae
<i>Prunus detrita</i> J.F. Macbr.	Rosaceae	<i>Thelypteris arrecta</i> A.R. Sm.	Thelypteridaceae
<i>Prunus rotunda</i> J.F. Macbr.	Rosaceae	<i>Thelypteris atrorubens</i> (Kuhn) A.R. Smith	Thelypteridaceae
<i>Rubus sparsiflorus</i> J.F. Macbr.	Rosaceae	<i>Thelypteris comosa</i> (C.V. Morton) C.V. Morton	Thelypteridaceae
<i>Rubus weberbaueri</i> Focke	Rosaceae	<i>Thelypteris consobrina</i> (Maxon & C.V. Morton) R.M. Tryon	Thelypteridaceae
<i>Cinchona krauseana</i> L. Andersson	Rubiaceae	<i>Thelypteris stenitoides</i> A.R. Sm.	Thelypteridaceae
<i>Cinchona micrantha</i> Ruiz & Pav.	Rubiaceae	<i>Thelypteris erythrobrichx</i> A.R. Sm.	Thelypteridaceae
<i>Joasia dichotoma</i> (Ruiz & Pav.) H. Karst.	Rubiaceae	<i>Thelypteris furva</i> (Maxon) R.M. Tryon	Thelypteridaceae
<i>Katshubaea urophylla</i> (Standl.) Steyererm.	Rubiaceae	<i>Thelypteris semibastata</i> (Kunze) Ching	Thelypteridaceae
<i>Malanea cylindrica</i> C.M. Taylor	Rubiaceae	<i>Zamia urep</i> B. Walln.	Zamiaceae
<i>Pagamea dudleyi</i> Steyererm.	Rubiaceae	<i>Bomarea albimontana</i> D.N. Smith & Gereau	Alstroemeriaceae
<i>Paliconrea berrerae</i> Standl.	Rubiaceae	<i>Bomarea ampayesana</i> Vargas	Alstroemeriaceae
<i>Psychotria cenepensis</i> C.M. Taylor	Rubiaceae	<i>Bomarea cordifolia</i> (Ruiz & Pav.) Herb.	Alstroemeriaceae
<i>Psychotria dudleyi</i> Steyererm.	Rubiaceae	<i>Bomarea berrerae</i> Vargas	Alstroemeriaceae
<i>Retiniphyllum fuchsoides</i> K. Krause	Rubiaceae	<i>Bomarea parvifolia</i> Baker	Alstroemeriaceae
<i>Rudgea tambillensis</i> Zahlbr.	Rubiaceae	<i>Bomarea secundifolia</i> (Ruiz & Pav.) Baker	Alstroemeriaceae
<i>Pilocarpus manuensis</i> Skorupa	Rutaceae	<i>Bomarea vargasii</i> Hofreiter	Alstroemeriaceae
<i>Ravenia biramosa</i> var. <i>peruviana</i> J.F. Macbr.	Rutaceae	<i>Eustephia darwinii</i> Vargas	Amaryllidaceae
<i>Spathelia terminaloides</i> A.H. Gentry	Rutaceae	<i>Hippeastrum machupijchense</i> (Vargas) D. Hunt	Amaryllidaceae
<i>Meliosma pumila</i> A.H. Gentry	Sabiaceae	<i>Ismene amancaes</i> (Ruiz & Pav.) Herb.	Amaryllidaceae
<i>Meliosma sirenensis</i> A.H. Gentry	Sabiaceae	<i>Stenomesson luteum</i> (Herb.) Baker	Amaryllidaceae
<i>Meliosma youngii</i> A.H. Gentry	Sabiaceae	<i>Anthurium gracilipedunculatum</i> K. Krause	Araceae
<i>Allophylus multicoctatus</i> A.H. Gentry	Sapindaceae	<i>Anthurium huallagense</i> Engl.	Araceae
<i>Matayba macrocarpa</i> Gereau	Sapindaceae	<i>Anthurium latissimum</i> Engl.	Araceae
<i>Paullinia enneaphylla</i> G. Don	Sapindaceae	<i>Anthurium manuanum</i> Croat	Araceae
<i>Talisia pinnata</i> (Ruiz & Pav.) Radlk.	Sapindaceae	<i>Anthurium reflexinervium</i> Croat	Araceae
<i>Micropholis macrophylla</i> (Krause) T.D. Penn.	Sapotaceae	<i>Anthurium simpsonii</i> Croat	Araceae
<i>Cestrum ovalifolium</i> Francey	Solanaceae	<i>Anthurium superbum</i> Madison subsp. <i>brentberlinii</i> Croat	Araceae
<i>Escobea prostratus</i> (L'Her.) Raf.	Solanaceae	<i>Anthurium uleanum</i> Engl. var. <i>nanayense</i> Croat	Araceae
<i>Jaltomata diversa</i> (J.F. Macbr.) Mione	Solanaceae	<i>Filarum manserichense</i> Nicolson	Araceae
<i>Jaltomata umbellata</i> (Ruiz & Pav.) Mione & M. Nee	Solanaceae	<i>Gorgonidium intermedium</i> (Bogner) E.G. Gonç.	Araceae
<i>Jaltomata yungayensis</i> Mione & S. Leiva	Solanaceae	<i>Philodendron alatum</i> Poepp.	Araceae
<i>Larnax lutea</i> S. Leiva	Solanaceae	<i>Philodendron devansayanum</i> L. Linden	Araceae
<i>Larnax parviflora</i> Sawyer & S. Leiva	Solanaceae	<i>Astrocaryum scopatum</i> F. Kahn & B. Millán	Areaceae
<i>Nicotiana thyriflora</i> Goodsp.	Solanaceae	<i>Ceroxylon weberbaueri</i> Burret	Areaceae
<i>Nolana gayana</i> (Gaudich.) Koch	Solanaceae	<i>Euterpe luminosa</i> An. Hender., Galeano & Meza	Areaceae
<i>Nolana bumifusa</i> (Gouan) I.M. Johnst.	Solanaceae	<i>Aechmea ferruginea</i> L.B. Sm.	Bromeliaceae
<i>Nolana insularis</i> (I.M. Johnst.) I.M. Johnst.	Solanaceae	<i>Billbergia formosa</i> Ule	Bromeliaceae
<i>Nolana thinophila</i> I.M. Johnst.	Solanaceae	<i>Bromelia tarapotina</i> Ule	Bromeliaceae
<i>Salpichroa didierana</i> Jaubert	Solanaceae	<i>Greigia raporum</i> H. Luther	Bromeliaceae
<i>Solanum amnicola</i> S. Knapp	Solanaceae	<i>Greigia vilcabambae</i> H. Luther	Bromeliaceae
<i>Solanum ancophilum</i> (Corr.) Ochoa	Solanaceae	<i>Guzmania cuzcoensis</i> L.B. Sm.	Bromeliaceae
<i>Solanum buesii</i> Vargas	Solanaceae	<i>Pepinia holstii</i> H. Luther	Bromeliaceae
<i>Solanum chancayense</i> Ochoa	Solanaceae	<i>Pepinia peruviana</i> H. Luther	Bromeliaceae
<i>Solanum coelestispetalum</i> Vargas	Solanaceae	<i>Pitcairnia acicularis</i> L.B. Sm.	Bromeliaceae
<i>Solanum dolichochelemastrum</i> Bitter	Solanaceae	<i>Pitcairnia augustii</i> Harms	Bromeliaceae
<i>Solanum hastiforme</i> Correll	Solanaceae	<i>Pitcairnia cyanopetala</i> Ule	Bromeliaceae
<i>Solanum hispidum</i> var. <i>verrateae</i> J.F. Macbr.	Solanaceae	<i>Pitcairnia scandens</i> Ule	Bromeliaceae
? <i>Nolana thinophila</i> I.M. Johnst.	Solanaceae	<i>Pitcairnia tatzyanae</i> (H. Luther) D.C. Taylor & H. Rob.	Bromeliaceae
Taxones endémicos en Santuarios Históricos.		<i>Puya angusta</i> L.B. Sm.	Bromeliaceae
<i>Asplenium divaricatum</i> Kunze	Aspleniaceae	<i>Puya argentea</i> L.B. Sm.	Bromeliaceae
<i>Cnemidaria alatissima</i> Stolze	Cyatheaceae	<i>Puya cerrateana</i> L.B. Sm.	Bromeliaceae
		<i>Puya macbridei</i> L.B. Sm. subsp. <i>macbridei</i>	Bromeliaceae

<i>Puya membranacea</i> L.B. Sm.	Bromeliaceae	<i>Maxillaria machinazensis</i> D.E. Benn. & Christenson	Orchidaceae
<i>Puya raubii</i> L.B. Sm.	Bromeliaceae	<i>Maxillaria machupicchuensis</i> Christenson	Orchidaceae
<i>Tillandsia cerrateana</i> L.B. Sm.	Bromeliaceae	<i>Maxillaria oxapampensis</i> J.T. Atwood	Orchidaceae
<i>Tillandsia lopezii</i> L.B. Sm.	Bromeliaceae	<i>Maxillaria patella</i> J.T. Atwood	Orchidaceae
<i>Burmanna stuebelii</i> Hieron. & Schltr.	Burmanniaceae	<i>Maxillaria platypetala</i> Ruiz & Pav.	Orchidaceae
<i>Asplundia ulai</i> Harling	Cyclanthaceae	<i>Maxillaria scandens</i> D.E. Benn. & Christenson	Orchidaceae
<i>Sphaeradenia angustifolia</i> (Ruiz & Pav.) Harling	Cyclanthaceae	<i>Maxillaria trigona</i> C. Schweinf. subsp. <i>trigona</i>	Orchidaceae
<i>Carex david-smithii</i> Reznicek	Cyperaceae	<i>Maxillaria winaywaynaensis</i> D.E. Benn. & Christenson	Orchidaceae
<i>Carex hebetata</i> Boott	Cyperaceae	<i>Maxillaria xanthorboda</i> Schltr.	Orchidaceae
<i>Dioscorea ancachsensis</i> R. Knuth	Dioscoreaceae	<i>Mesadenella peruviana</i> Garay	Orchidaceae
<i>Dioscorea andromedusae</i> O. Téllez	Dioscoreaceae	<i>Microbilus capitatus</i> Ormerod	Orchidaceae
<i>Dioscorea chancayensis</i> R. Knuth	Dioscoreaceae	<i>Microbilus plowmanii</i> Ormerod	Orchidaceae
<i>Dioscorea gentryi</i> O. Téllez	Dioscoreaceae	<i>Miltoniopsis bismarckii</i> Dodson & D.E. Benn.	Orchidaceae
<i>Dioscorea incayensis</i> R. Knuth	Dioscoreaceae	<i>Neobennettia genegorgei</i> (D.E. Benn. & Christenson) Senghas	Orchidaceae
<i>Dioscorea macbrideana</i> R. Knuth	Dioscoreaceae	<i>Neodryas llanachagaensis</i> D.E. Benn. & Christenson	Orchidaceae
<i>Heliconia acuminata</i> A. Richard subsp. <i>immaculata</i> L. Andersson	Heliconiaceae	<i>Odontoglossum digitatum</i> C. Schweinf.	Orchidaceae
<i>Ennealophus foliosus</i> subsp. <i>amazonicus</i> (N.E. Brown) Ravenna	Iridaceae	<i>Odontoglossum machupicchuense</i> D.E. Benn. & Christenson	Orchidaceae
<i>Sisyrinchium praealtum</i> Kraenzl.	Iridaceae	<i>Oncidium tipuloides</i> Rchb. f.	Orchidaceae
<i>Trichlora peruviana</i> Baker	Liliaceae	<i>Ornithocephalus caveroi</i> D.E. Benn. & Christenson	Orchidaceae
<i>Ackermania jarae</i> D.E. Benn. & Christenson	Orchidaceae	<i>Pleuroballis hjertingii</i> Luer	Orchidaceae
<i>Ada rolandoi</i> D.E. Benn. & Christenson	Orchidaceae	<i>Pontbevea collantesii</i> D.E. Benn. & Christenson	Orchidaceae
<i>Altensteinia longispicata</i> C. Schweinf.	Orchidaceae	<i>Prosthechea bennettii</i> (Christenson) W.E. Higgins	Orchidaceae
<i>Baskervillea machupicchuensis</i> Nauray & Christenson	Orchidaceae	<i>Prosthechea farfanii</i> Christenson	Orchidaceae
<i>Brachionidium arethusa</i> Luer	Orchidaceae	<i>Scaphyglottis sublibera</i> (C. Schweinf.) Dressler	Orchidaceae
<i>Brachionidium furfuraceum</i> Luer	Orchidaceae	<i>Scelochilus serriflorus</i> Senghas	Orchidaceae
<i>Brachionidium machupicchuensis</i> Christenson	Orchidaceae	<i>Scelochilus rubrilabius</i> C. Schweinf.	Orchidaceae
<i>Bulbophyllum machupicchuense</i> D.E. Benn. & Christenson	Orchidaceae	<i>Specklinia carnosifolia</i> (C. Schweinf.) Luer	Orchidaceae
<i>Cyrtochilum davisii</i> (Rchb. f.) Dalström	Orchidaceae	<i>Specklinia hamiltonii</i> (Luer) Luer	Orchidaceae
<i>Cyrtochilum ligulatum</i> (Ruiz & Pav.) Mansfeld ex Dalström	Orchidaceae	<i>Specklinia lagarophyta</i> (Luer) Luer	Orchidaceae
<i>Cyrtochilum minax</i> (Rchb. f.) Kraenzl.	Orchidaceae	<i>Stelis bracteosa</i> (C. Schweinf.) Pridgeon & M.W. Chase	Orchidaceae
<i>Cyrtochilum volubile</i> Poepp. & Endl.	Orchidaceae	<i>Stellilabium bennettii</i> (Dodson) Christenson	Orchidaceae
<i>Dichaea caveroi</i> D.E. Benn. & Christenson	Orchidaceae	<i>Stellilabium pseudobulbosum</i> D.E. Benn. & Christenson	Orchidaceae
<i>Elleanthus caveroi</i> D.E. Benn. & Christenson	Orchidaceae	<i>Stenia angustilabia</i> D.E. Benn. & Christenson	Orchidaceae
<i>Elleanthus hirsutus</i> Barringer	Orchidaceae	<i>Stenoptera ciliaris</i> C. Schweinf.	Orchidaceae
<i>Elleanthus wallnoeferi</i> Szlach. ex Szlach.	Orchidaceae	<i>Telipogon cuscoensis</i> Nauray & Christenson	Orchidaceae
<i>Epidendrum ardens</i> Kraenzl.	Orchidaceae	<i>Telipogon jucusbambae</i> Dodson & R. Escobar	Orchidaceae
<i>Epidendrum azulensis</i> D.E. Benn. & Christenson	Orchidaceae	<i>Telipogon machupicchuensis</i> Nauray & Christenson	Orchidaceae
<i>Epidendrum bambusiforme</i> Kraenzl.	Orchidaceae	<i>Telipogon phuyupatamarcensis</i> W. Galiano, P. Núñez & A. Tupayachi	Orchidaceae
<i>Epidendrum bidens</i> D.E. Benn. & Christenson	Orchidaceae	<i>Trigonochilum llanachagaense</i> (D.E. Benn. & Christenson) Senghas	Orchidaceae
<i>Epidendrum caveroi</i> D.E. Benn. & Christenson	Orchidaceae	<i>Trigonochilum pseudomelanthes</i> (D.E. Benn. & Christenson) Senghas	Orchidaceae
<i>Epidendrum compressibulum</i> D.E. Benn. & Christenson	Orchidaceae	<i>Vanilla ruiziana</i> Klotzsch	Orchidaceae
<i>Epidendrum diatrychium</i> Hágsater & Dodson subsp. <i>peruvianum</i> D.E. Benn. & Christenson	Orchidaceae	<i>Walpolea peruviana</i> Szlach.	Orchidaceae
<i>Epidendrum exaltatum</i> Kraenzl.	Orchidaceae	<i>Xylobium elatum</i> Rolfe	Orchidaceae
<i>Epidendrum excelsum</i> C. Schweinf.	Orchidaceae	<i>Aulonemia humillima</i> (Pilg.) McClure	Poaceae
<i>Epidendrum fruticulum</i> Schltr.	Orchidaceae	<i>Bromus striatus</i> Hitchc.	Poaceae
<i>Epidendrum gastrochilum</i> Kraenzl.	Orchidaceae	<i>Calamagrostis macbridei</i> Tovar	Poaceae
<i>Epidendrum haenkeanum</i> C. Presl	Orchidaceae	<i>Chusquea aspera</i> L.G. Clark	Poaceae
<i>Epidendrum inamoenum</i> Kraenzl.	Orchidaceae	<i>Chusquea picta</i> Pilg.	Poaceae
<i>Epidendrum melanoporphyreum</i> Hágsater	Orchidaceae	<i>Chusquea pubispicula</i> Pilg.	Poaceae
<i>Epidendrum monzonense</i> Kraenzl.	Orchidaceae	<i>Chusquea smithii</i> L.G. Clark	Poaceae
<i>Epidendrum panicoides</i> Schltr.	Orchidaceae	<i>Dissantheium amplivaginatatum</i> Tovar	Poaceae
<i>Epidendrum physophus</i> Kraenzl.	Orchidaceae	<i>Dissantheium giganteum</i> Tovar	Poaceae
<i>Epidendrum platyoon</i> Schltr.	Orchidaceae	<i>Dissantheium raubii</i> Swallen & Tovar	Poaceae
<i>Epidendrum pseudoalbiflorum</i> D.E. Benn. & Christenson	Orchidaceae	<i>Eragrostis pilgeri</i> Fedde	Poaceae
<i>Epidendrum pseudoanceps</i> D.E. Benn. & Christenson	Orchidaceae	<i>Festuca carazana</i> Pilg.	Poaceae
<i>Epidendrum pseudogramineum</i> D.E. Benn. & Christenson	Orchidaceae	<i>Festuca glabrata</i> Tovar	Poaceae
<i>Epidendrum urubambae</i> Hágsater	Orchidaceae	<i>Festuca glyceriantha</i> Pilg.	Poaceae
<i>Erythrodus lobatocalcar</i> C. Schweinf.	Orchidaceae	<i>Festuca horridula</i> Pilg.	Poaceae
<i>Gomphichis koehleri</i> Schltr. var. <i>minor</i> C. Schweinf.	Orchidaceae	<i>Festuca huamachuensis</i> Infantes	Poaceae
<i>Habenaria parvicarata</i> C. Schweinf.	Orchidaceae	<i>Festuca lanatifolia</i> Tovar	Poaceae
<i>Kreodanthus simplex</i> (C. Schweinf.) Garay	Orchidaceae	<i>Festuca lasiorrhachis</i> Pilg.	Poaceae
<i>Lepanthes caveroi</i> D.E. Benn. & Christenson	Orchidaceae	<i>Festuca rigidifolia</i> Tovar	Poaceae
<i>Lepanthes hamiltonii</i> Luer	Orchidaceae	<i>Festuca tarmensis</i> Pilg.	Poaceae
<i>Lepanthes mairae</i> D.E. Benn. & Christenson	Orchidaceae	<i>Muhlenbergia flexuosa</i> Hitchc.	Poaceae
<i>Lepanthes pubicaulis</i> C. Schweinf.	Orchidaceae	<i>Poa carazensis</i> Pilg.	Poaceae
<i>Lockhartia schunkei</i> D.E. Benn. & Christenson	Orchidaceae	<i>Aphelandra cuscoensis</i> Wassh.	Acanthaceae
<i>Masdevallia amabilis</i> Rchb. f. & Warsz.	Orchidaceae	<i>Didyptera raubii</i> Wassh.	Acanthaceae
<i>Masdevallia barlaeana</i> Rchb. f.	Orchidaceae	<i>Justicia alpina</i> Lindau	Acanthaceae
<i>Masdevallia bennettii</i> Luer	Orchidaceae	<i>Justicia lorentensis</i> Lindau	Acanthaceae
<i>Masdevallia karineae</i> Luer	Orchidaceae	<i>Justicia manserichensis</i> Wassh.	Acanthaceae
<i>Masdevallia marizae</i> Luer & Rolando	Orchidaceae	<i>Streblacanthus amoenus</i> (Bremekamp) T.F. Daniel	Acanthaceae
<i>Masdevallia oxapampensis</i> D.E. Benn. & Christenson	Orchidaceae	<i>Suessenguthia vargasii</i> Wassh. var. <i>hirsuta</i> Schmidt-Lebuhn	Acanthaceae
<i>Masdevallia veitchiana</i> Rchb. f.	Orchidaceae	<i>Saurauia loeseriana</i> Buscal.	Actinidiaceae
<i>Maxillaria azulensis</i> D.E. Benn. & Christenson	Orchidaceae	<i>Annona deminata</i> R.E. Fr.	Annonaceae
<i>Maxillaria caveroi</i> D.E. Benn. & Christenson	Orchidaceae	<i>Annona iquitensis</i> R.E. Fr.	Annonaceae
<i>Maxillaria gigantea</i> (Lindl.) Dodson subsp. <i>condorensis</i> D.E. Benn. & Christenson	Orchidaceae	<i>Crematosperma cenepense</i> Pirie & Zapata	Annonaceae

<i>Cymbopetalum fosteri</i> N.A. Murray	Annonaceae	<i>Senecio campanelliferus</i> Cuatrec.	Asteraceae
<i>Cymbopetalum schunkei</i> N.A. Murray	Annonaceae	<i>Senecio charavilloensis</i> Cuatrec.	Asteraceae
<i>Diclinanona tessmannii</i> Diels	Annonaceae	<i>Senecio collinus</i> DC.	Asteraceae
<i>Guatteria peruviana</i> R.E. Fr.	Annonaceae	<i>Senecio featherstonei</i> Cuatrec.	Asteraceae
<i>Klarobelia candida</i> Chatrou	Annonaceae	<i>Senecio ferreyrae</i> Cabrera	Asteraceae
<i>Klarobelia cauliflora</i> Chatrou	Annonaceae	<i>Senecio hypsiandinus</i> Cuatrec.	Asteraceae
<i>Tetrameranthus pachycarpus</i> Westra	Annonaceae	<i>Senecio leucophorbium</i> Cuatrec.	Asteraceae
<i>Trigynaea lanceipetala</i> D.M. Johnson & N.A. Murray	Annonaceae	<i>Senecio lomincola</i> Cabrera	Asteraceae
<i>Ilex crassifolia</i> Hook., nom. illeg., non Meerb. 1798	Aquifoliaceae	<i>Senecio macrorrhizus</i> Wedd.	Asteraceae
<i>Ilex crassifolioides</i> Loes.	Aquifoliaceae	<i>Senecio mathewsii</i> Wedd.	Asteraceae
<i>Ilex gotardensis</i> Loizeau & Spichiger	Aquifoliaceae	<i>Senecio minesinus</i> Cuatrec.	Asteraceae
<i>Ilex tarapotina</i> Loes.	Aquifoliaceae	<i>Senecio miniauritus</i> Sagást. & M.O. Dillon	Asteraceae
<i>Oreopanax apurimacensis</i> Harms	Araliaceae	<i>Senecio peruensis</i> Cuatrec.	Asteraceae
<i>Oreopanax urubambanus</i> Harms	Araliaceae	<i>Senecio pyrenophilus</i> Cuatrec.	Asteraceae
<i>Aristolochia killipiana</i> O.C. Schmidt	Aristolochiaceae	<i>Senecio raubii</i> Cuatrec.	Asteraceae
<i>Cynanchum canoi</i> Morillo	Asclepiadaceae	<i>Senecio tingoensis</i> Cabrera & Zardini	Asteraceae
<i>Stenomeria fosteri</i> Morillo	Asclepiadaceae	<i>Senecio tovarii</i> Cabrera	Asteraceae
<i>Aequatorium cajamaricense</i> H. Rob. & Cuatrec.	Asteraceae	<i>Stevia herrerae</i> B.L. Rob.	Asteraceae
<i>Aequatorium tovarii</i> H. Rob. & Cuatrec.	Asteraceae	<i>Stevia melissiaefolia</i> (DC.) Sch. Bip.	Asteraceae
<i>Ambrosia wurdackii</i> R.M. King & H. Rob.	Asteraceae	<i>Uleophytum scandens</i> Hieron.	Asteraceae
<i>Baccharis johnwurdackiana</i> H. Rob.	Asteraceae	<i>Verbesina cabreranae</i> Sagást.	Asteraceae
<i>Chersodoma deltoidea</i> Sagást. & M.O. Dillon	Asteraceae	<i>Vernonia rimachii</i> H. Rob.	Asteraceae
<i>Chersodoma ovopedata</i> (Cuatrec.) Cuatrec.	Asteraceae	<i>Viguiera ellenbergii</i> Cuatrec.	Asteraceae
<i>Coreopsis irmscheriana</i> F. Bruns	Asteraceae	<i>Viguiera peruviana</i> A. Gray	Asteraceae
<i>Coreopsis sherffii</i> S.F. Blake	Asteraceae	<i>Werneria weberbaueriana</i> Rockh.	Asteraceae
<i>Critoniopsis gynocephala</i> H. Rob.	Asteraceae	<i>Begonia gesnerioides</i> L.B. Sm. & B.G. Schub.	Begoniaceae
<i>Dendroporbium argutidentatum</i> (Cuatrec.) H. Beltrán	Asteraceae	<i>Begonia monadelphina</i> subsp. <i>glabriflora</i> Irmsch.	Begoniaceae
<i>Diplostebium azureum</i> Cuatrec.	Asteraceae	<i>Begonia pilosella</i> Irmsch.	Begoniaceae
<i>Diplostebium callilepis</i> S.F. Blake	Asteraceae	<i>Berberis dryandriphylla</i> Diels	Berberidaceae
<i>Diplostebium foliosissimum</i> S.F. Blake	Asteraceae	<i>Berberis tomentosa</i> Ruiz & Pav.	Berberidaceae
<i>Diplostebium sagasteguii</i> Cuatrec.	Asteraceae	<i>Aschersoniodoxa pilosa</i> Al-Shehbaz	Brassicaceae
<i>Ellenbergia glandulata</i> Cuatrec.	Asteraceae	<i>Catadysia rosulans</i> O.E. Schulz	Brassicaceae
<i>Fleischmannia vargasii</i> H. Rob.	Asteraceae	<i>Dactylocardamum imbricatifolium</i> Al-Shehbaz	Brassicaceae
<i>Gamochea cabreranae</i> Anderb.	Asteraceae	<i>Sisymbrium effusum</i> O.E. Schulz	Brassicaceae
<i>Grosvenoria coelocanlis</i> (B.L. Rob.) R.M. King & H. Rob.	Asteraceae	<i>Weberbaueria smithii</i> Al-Shehbaz	Brassicaceae
<i>Gynoxys caracensis</i> Muschl.	Asteraceae	<i>Brunellia brunnea</i> J.F. Macbr.	Brunelliaceae
<i>Gynoxys colanensis</i> M.O. Dillon & Sagást.	Asteraceae	<i>Brunellia cuzcoensis</i> Cuatrec.	Brunelliaceae
<i>Gynoxys congestiflora</i> Sagást. & M.O. Dillon	Asteraceae	<i>Buddleja blattaria</i> J.F. Macbr.	Buddlejaceae
<i>Gynoxys cusilluyocana</i> Cuatrec.	Asteraceae	<i>Armatocereus ghesbreghtii</i> (K. Schum.) F. Ritter	Cactaceae
<i>Gynoxys cutervensis</i> Hieron.	Asteraceae	<i>Cleistocactus fieldianus</i> (Britton & Rose) DR. Hunt subsp. <i>fieldianus</i>	Cactaceae
<i>Gynoxys cuzcoensis</i> Cuatrec.	Asteraceae	<i>Cleistocactus pungens</i> F. Ritter	Cactaceae
<i>Gynoxys oleifolia</i> Muschl.	Asteraceae	<i>Corryocactus brevistylus</i> (K. Schum) Britton & Rose subsp. <i>puquiensis</i> (Rauh & Backeb.) Ostolaza	Cactaceae
<i>Gynoxys pillahuatensis</i> Cuatrec.	Asteraceae	<i>Corryocactus erectus</i> (Backeb.) F. Ritter	Cactaceae
<i>Gynoxys poggeana</i> Mattf.	Asteraceae	<i>Cumulopuntia galerasensis</i> F. Ritter	Cactaceae
<i>Gynoxys subamplectens</i> Cuatrec.	Asteraceae	<i>Haageocereus acranthus</i> (Vaupel) Backeb.	Cactaceae
<i>Jungia amplistipula</i> Cerrate	Asteraceae	<i>Matucana haynei</i> subsp. <i>herzogiana</i> (Backeb.) Mottram	Cactaceae
<i>Jungia schuerai</i> Harling	Asteraceae	<i>Matucana haynei</i> subsp. <i>myriacantha</i> (Vaupel) Mottram	Cactaceae
<i>Jungia stuebelii</i> (Hieron.) Crisci	Asteraceae	<i>Opuntia corotilla</i> K. Schum. ex Vaupel	Cactaceae
<i>Liabum vargasii</i> H. Rob.	Asteraceae	<i>Opuntia yanganucensis</i> (Rauh & Backeb.) G.D. Rowley	Cactaceae
<i>Liabum wurdackii</i> Ferreyra	Asteraceae	<i>Oryza borcherisii</i> (Boed.) Backeb.	Cactaceae
<i>Llerasia pascoensis</i> Sagást. & M.O. Dillon	Asteraceae	<i>Calceolaria arbuscula</i> Molau	Calceolariaceae
<i>Llerasia sanmartinensis</i> Sagást. & M.O. Dillon	Asteraceae	<i>Calceolaria bierenata</i> Ruiz & Pav.	Calceolariaceae
<i>Mikania arthroclada</i> B.L. Rob.	Asteraceae	<i>Calceolaria cajabamba</i> Kraenzl.	Calceolariaceae
<i>Mikania brooksii</i> W.C. Holmes & McDaniel	Asteraceae	<i>Calceolaria deflexa</i> Ruiz & Pav. subsp. <i>deflexa</i>	Calceolariaceae
<i>Mikania bulbisetifera</i> Cuatrec.	Asteraceae	<i>Calceolaria discotheca</i> Molau	Calceolariaceae
<i>Mikania dudleyi</i> W.C. Holmes & McDaniel	Asteraceae	<i>Calceolaria divaricata</i> Kunth	Calceolariaceae
<i>Mikania filicifolia</i> B.L. Rob.	Asteraceae	<i>Calceolaria engleriana</i> subsp. <i>lutea</i> Molau	Calceolariaceae
<i>Mikania pendula</i> W.C. Holmes & McDaniel	Asteraceae	<i>Calceolaria glauca</i> Ruiz & Pav.	Calceolariaceae
<i>Mikania shubunensis</i> W.C. Holmes & McDaniel	Asteraceae	<i>Calceolaria hirsuta</i> Molau	Calceolariaceae
<i>Munnozia herrerae</i> (Cabrera) H. Rob. & Bretell	Asteraceae	<i>Calceolaria inandita</i> Kraenzl.	Calceolariaceae
<i>Munnozia peruviana</i> (Cuatrec.) H. Rob. & Bretell	Asteraceae	<i>Calceolaria incarum</i> Kraenzl. subsp. <i>incarum</i>	Calceolariaceae
<i>Mutisia mathewsii</i> Hook. & Arn. var. <i>anomala</i> Cabrera	Asteraceae	<i>Calceolaria inflexa</i> Ruiz & Pav.	Calceolariaceae
<i>Mutisia mathewsii</i> Hook. & Arn. var. <i>mathewsii</i>	Asteraceae	<i>Calceolaria laevis</i> Molau	Calceolariaceae
<i>Mutisia venusta</i> S.F. Blake	Asteraceae	<i>Calceolaria leptantha</i> Pennell	Calceolariaceae
<i>Neocuatrecasia cuzcoensis</i> R.M. King & H. Rob.	Asteraceae	<i>Calceolaria linearis</i> Ruiz & Pav.	Calceolariaceae
<i>Neocuatrecasia mancoana</i> (B.L. Rob.) R.M. King & H. Rob.	Asteraceae	<i>Calceolaria luteocalyx</i> Edwin	Calceolariaceae
<i>Oyedaea wedelioides</i> (Klatt) S.F. Blake	Asteraceae	<i>Calceolaria nivalis</i> subsp. <i>cerasifolia</i> (Benth.) Molau	Calceolariaceae
<i>Pappobolus davidii</i> Panero	Asteraceae	<i>Calceolaria phaceliifolia</i> Edwin	Calceolariaceae
<i>Pentacalia barbourii</i> M.O. Dillon & Sagást.	Asteraceae	<i>Calceolaria procera</i> Pennell	Calceolariaceae
<i>Pentacalia cutervonis</i> H. Rob. & Cuatrec.	Asteraceae	<i>Calceolaria revoluta</i> Pennell	Calceolariaceae
<i>Pentacalia miniaurita</i> (Sagást. & M.O. Dillon) Cuatrec.	Asteraceae	<i>Calceolaria rupestris</i> Molau	Calceolariaceae
<i>Pentacalia nunezji</i> H. Rob. & Cuatrec.	Asteraceae	<i>Calceolaria scabra</i> Ruiz & Pav.	Calceolariaceae
<i>Pentacalia tarapotensis</i> (Cabrera) Cuatrec.	Asteraceae	<i>Calceolaria speciosa</i> Pennell	Calceolariaceae
<i>Pentacalia urubambensis</i> (Cabrera) Cuatrec.	Asteraceae	<i>Calceolaria trilobata</i> subsp. <i>aequilateralis</i> (Edwin) Molau	Calceolariaceae
<i>Perymenium huascaranaum</i> B.L. Turner	Asteraceae	<i>Calceolaria utricularioides</i> Benth.	Calceolariaceae
<i>Pseudonosotis szyszylowiczii</i> (Hieron.) H. Rob. & Bretell	Asteraceae	<i>Calceolaria viscosa</i> Ruiz & Pav.	Calceolariaceae
<i>Senecio arachnolomus</i> Wedd.	Asteraceae	<i>Calceolaria weberbaueriana</i> Kraenzl.	Calceolariaceae
<i>Senecio callacallensis</i> Cuatrec.	Asteraceae		

<i>Stemotria triandra</i> (Cav.) Govaerts	Calceolariaceae	<i>Gentianella roseoilacina</i> (Gilg) J. Pringle	Gentianaceae
<i>Centropogon david-smithii</i> Lammers	Campanulaceae	<i>Gentianella sanctorum</i> (Gilg) J. Pringle	Gentianaceae
<i>Centropogon dillonii</i> Lammers	Campanulaceae	<i>Gentianella saxicola</i> (Grisebach) J. Pringle	Gentianaceae
<i>Centropogon featherstonei</i> Gleason	Campanulaceae	<i>Gentianella thyrsoidea</i> (Hook.) Fabris	Gentianaceae
<i>Centropogon isabellinus</i> E. Wimm.	Campanulaceae	<i>Gentianella tristicha</i> (Gilg) J. Pringle	Gentianaceae
<i>Centropogon vitifolius</i> Lammers	Campanulaceae	<i>Gentianella violacea</i> (D. Don ex G. Don) Fabris	Gentianaceae
<i>Centropogon weberbaueri</i> Zahlbr.	Campanulaceae	<i>Gentianella weberbaueri</i> (Gilg) Fabris	Gentianaceae
<i>Siphocampylus actinotrix</i> E. Wimm.	Campanulaceae	<i>Halenia bella</i> Gilg	Gentianaceae
<i>Siphocampylus candollei</i> E. Wimm.	Campanulaceae	<i>Halenia stuebelii</i> Gilg	Gentianaceae
<i>Arenaria crassipes</i> Baehni & J.F. Macbr.	Caryophyllaceae	<i>Lebmanniella buanucensis</i> Simonis	Gentianaceae
<i>Arenaria nitida</i> (Bartl.) Rohrb.	Caryophyllaceae	<i>Macroparpea angustifolia</i> J.S. Pringle	Gentianaceae
<i>Drymaria fasciculata</i> A. Gray	Caryophyllaceae	<i>Macroparpea gran-pajatena</i> J.R. Grant	Gentianaceae
<i>Drymaria praecox</i> Baehni & J.F. Macbr.	Caryophyllaceae	<i>Macroparpea jalca</i> J.R. Grant	Gentianaceae
<i>Paronychia andina</i> subsp. <i>purpurea</i> Chaudhri	Caryophyllaceae	<i>Macroparpea maguirei</i> R.E. Weaver & J.R. Grant	Gentianaceae
<i>Paronychia libertadiana</i> Chaudhri	Caryophyllaceae	<i>Macroparpea normae</i> J.R. Grant	Gentianaceae
<i>Plectkea cryptantha</i> Mattf.	Caryophyllaceae	<i>Macroparpea ostentans</i> J.R. Grant	Gentianaceae
<i>Polycarpon urbanianum</i> Muschl.	Caryophyllaceae	<i>Macroparpea pajonalis</i> J.R. Grant	Gentianaceae
<i>Pycnophyllum aschersonianum</i> Muschl.	Caryophyllaceae	<i>Macroparpea robin-fosteri</i> J.R. Grant	Gentianaceae
<i>Pycnophyllum macrophyllum</i> Muschl.	Caryophyllaceae	<i>Macroparpea tabula-fluctivagifolia</i> J.R. Grant	Gentianaceae
<i>Cecropia albicans</i> Trécul	Cecropiaceae	<i>Macroparpea wallnoeferi</i> J.R. Grant	Gentianaceae
<i>Pouroma berterrensis</i> C.C. Berg	Cecropiaceae	<i>Tachia lorentensis</i> Maguire & Weaver	Gentianaceae
<i>Hedyosmum peruvianum</i> Todzia	Chloranthaceae	<i>Geranium pavonianum</i> Briq.	Geraniaceae
<i>Hirtella revillae</i> Prance	Chrysobalanaceae	<i>Geranium tovarii</i> Aedo	Geraniaceae
<i>Licania cecidiophora</i> Prance	Chrysobalanaceae	<i>Besleria peruviana</i> Fritsch var. <i>oculta</i> C.V. Morton	Gesneriaceae
<i>Caruipa utilis</i> Vásquez	Clusiaceae	<i>Besleria peruviana</i> Fritsch var. <i>peruviana</i>	Gesneriaceae
<i>Haploclathra cordata</i> Vásquez	Clusiaceae	<i>Besleria racemosa</i> C.V. Morton	Gesneriaceae
<i>Columellia weberbaueri</i> Schltr.	Columelliaceae	<i>Cremosperma peruvianum</i> L.E. Skog	Gesneriaceae
<i>Pseudocnarrus agelaeoides</i> (Schellenb.) Forero	Connaraceae	<i>Drymonia erythroloma</i> (Leeuwenb.) Wiehler	Gesneriaceae
<i>Echeveria excelsa</i> (Diels) Berger	Crassulaceae	<i>Nautilocalyx bullatus</i> (Lem.) Sprague	Gesneriaceae
<i>Sedum reniforme</i> (H. Jacobsen) Thiede & 't Hart	Crassulaceae	<i>Pearcea purpurea</i> (Poepp.) L.P.Kvist & L.E. Skog	Gesneriaceae
<i>Weinmannia ullei</i> Diels	Cunoniaceae	<i>Pearcea strigosa</i> L.P. Kvist & L.E. Skog	Gesneriaceae
<i>Cuscuta paitana</i> Yunck.	Cuscutaceae	<i>Ribes macrostachyum</i> Jancz.	Grossulariaceae
<i>Diospyros manu</i> B. Walln.	Ebenaceae	<i>Ribes viscosum</i> Ruiz & Pav.	Grossulariaceae
<i>Diospyros panguana</i> B. Walln.	Ebenaceae	<i>Clinopodium speciosum</i> (Hook.) Govaerts	Lamiaceae
<i>Diospyros tessmannii</i> Mildbr.	Ebenaceae	<i>Clinopodium vargasii</i> (Epling & Mathias) Govaerts	Lamiaceae
<i>Lissocarpa uyat</i> B. Walln.	Ebenaceae	<i>Clinopodium weberbaueri</i> (Mansf.) Govaerts	Lamiaceae
<i>Bejaria infundibula</i> Clemants	Ericaceae	<i>Salvia cyanicalyx</i> Epling	Lamiaceae
<i>Cavendishia nobilis</i> Lindl. var. <i>nobilis</i>	Ericaceae	<i>Scutellaria gardoquioides</i> Benth.	Lamiaceae
<i>Cavendishia punctata</i> (Ruiz & Pav. ex J. St.-Hil.) Sleumer	Ericaceae	<i>Sphaecel codon</i> (Epling) J.F. Macbride	Lamiaceae
<i>Demosthenesia cordifolia</i> Luteyn	Ericaceae	<i>Stachys peruviana</i> Dombey ex Benth.	Lamiaceae
<i>Demosthenesia dudleyi</i> D.R. Simpson	Ericaceae	<i>Cinnamomum floccosum</i> van der Werff	Lauraceae
<i>Demosthenesia oppositifolia</i> Luteyn	Ericaceae	<i>Licaria carinata</i> Kurz	Lauraceae
<i>Demosthenesia nilcabambensis</i> Luteyn	Ericaceae	<i>Nectandra brochidodroma</i> Rohwer	Lauraceae
<i>Diogenesia vargasiana</i> Sleumer	Ericaceae	<i>Nectandra berterae</i> O.C. Schmidt	Lauraceae
<i>Disterigma ullei</i> Sleumer	Ericaceae	<i>Nectandra utilis</i> Rohwer	Lauraceae
<i>Orthaea breviflora</i> A.C. Sm.	Ericaceae	<i>Ocotea mucanensis</i> O.C. Schmidt	Lauraceae
<i>Thibaudia dudleyi</i> Luteyn var. <i>dudleyi</i>	Ericaceae	<i>Ocotea otoschmidtii</i> J.F. Macbr.	Lauraceae
<i>Sebastiania hapoclada</i> Briq.	Euphorbiaceae	<i>Ocotea piurensis</i> Mez	Lauraceae
<i>Afonsea gereauna</i> Pipoly & R. Vásquez	Fabaceae	<i>Sextonia pubescens</i> van der Werff	Lauraceae
<i>Astragalus bryogenes</i> Barneby	Fabaceae	<i>Gustavia inaknama</i> S.A. Mori	Lecythidaceae
<i>Coursetia tumbesensis</i> J.F. Macbr.	Fabaceae	<i>Caiophora cirsifolia</i> C. Presl	Loasaceae
<i>Inga fosteriana</i> T.D. Penn.	Fabaceae	<i>Caiophora grandiflora</i> (G. Don) Weigend & M. Ack.	Loasaceae
<i>Inga longipes</i> Benth.	Fabaceae	<i>Caiophora madrequisa</i> Killip	Loasaceae
<i>Inga porcata</i> T.D. Penn.	Fabaceae	<i>Mentzelia grandiflora</i> G. Don	Loasaceae
<i>Jacqueshuberia lorentensis</i> R.S. Cowan	Fabaceae	<i>Nasa colanii</i> Dostert & Weigend	Loasaceae
<i>Lupinus alnanus</i> C.P. Sm.	Fabaceae	<i>Nasa cymbopetalata</i> (Urb. & Gilg) Weigend subsp. <i>cymbopetalata</i>	Loasaceae
<i>Lupinus ampaiensis</i> C.P. Sm.	Fabaceae	<i>Nasa lenta</i> (J.F. Macbr.) Weigend	Loasaceae
<i>Lupinus urubambensis</i> C.P. Sm.	Fabaceae	<i>Nasa limata</i> (J.F. Macbr.) Weigend	Loasaceae
<i>Lupinus vargasianus</i> C.P. Sm.	Fabaceae	<i>Nasa pascoensis</i> Weigend	Loasaceae
<i>Lupinus weberbaueri</i> Ulbr. var. <i>weberbaueri</i>	Fabaceae	<i>Nasa tingomariensis</i> (J.F. Macbr.) Weigend	Loasaceae
<i>Lupinus ynesiae</i> C.P. Sm.	Fabaceae	<i>Psittacanthus peccariis</i> A.C. Sm.	Loranthaceae
<i>Mimosa cuzcoana</i> J.F. Macbr.	Fabaceae	<i>Struthanthus polystachyus</i> (Ruiz & Pav.) G. Don	Loranthaceae
<i>Piptadenia killipii</i> J.F. Macbr. var. <i>killipii</i>	Fabaceae	<i>Tristerix peytonii</i> Kuijt	Loranthaceae
<i>Senna birostris</i> var. <i>helveola</i> (J.F. Macbr.) H.S. Irwin & Barneby	Fabaceae	<i>Tristerix pubescens</i> Kuijt	Loranthaceae
<i>Senna vargasii</i> (Schery) H.S. Irwin & Barneby	Fabaceae	<i>Stigmaphyllon argenteum</i> C.E. Anderson	Malpighiaceae
<i>Zygia guinetii</i> L. Rico	Fabaceae	<i>Stigmaphyllon cuzcanum</i> C.E. Anderson	Malpighiaceae
<i>Abatia spicata</i> (Turcz.) Sleumer	Flacourtiaceae	<i>Acanlimalva orenata</i> (A.W. Hill) Krapov.	Malvaceae
<i>Gentiana caspaliensis</i> (Ball) J.S. Pringle	Gentianaceae	<i>Acanlimalva rhizantha</i> (A. Gray) Krapov.	Malvaceae
<i>Gentianella brunneotincta</i> (Gilg) J.S. Pringle	Gentianaceae	<i>Acanlimalva richii</i> (A. Gray) Krapov.	Malvaceae
<i>Gentianella campanuliformis</i> (Reimers) Fabris	Gentianaceae	<i>Acanlimalva weberbaueri</i> (Ulbr.) Krapov.	Malvaceae
<i>Gentianella ernestii</i> (Briquet) Fabris ex J.S. Pringle	Gentianaceae	<i>Andeimalva machupicchensis</i> (Krapov.) J.A. Tate	Malvaceae
<i>Gentianella fruticulosa</i> (Dombey ex Wedd.) Fabris ex J.S. Pringle	Gentianaceae	<i>Nototriche coccinea</i> A.W. Hill	Malvaceae
<i>Gentianella incurva</i> (Hook.) Fabris	Gentianaceae	<i>Nototriche obtusa</i> A.W. Hill	Malvaceae
<i>Gentianella luteomarginata</i> (Reimers) Fabris	Gentianaceae	<i>Nototriche peruviana</i> M. Chanco	Malvaceae
<i>Gentianella nitida</i> (Grisebach) Fabris	Gentianaceae	<i>Nototriche salina</i> B. L. Burt & A.W. Hill	Malvaceae
<i>Gentianella pernettyoides</i> (Reimers) Fabris	Gentianaceae	<i>Palana malvifolia</i> Cav.	Malvaceae
<i>Gentianella potamophila</i> (Gilg) Zarucchi	Gentianaceae	<i>Palana rhombifolia</i> Graham	Malvaceae
<i>Gentianella rima</i> (D. Don ex G. Don) Fabris	Gentianaceae	<i>Schwartzia magnifica</i> (Gilg) Bedell	Marcgraviaceae

<i>Alloneuron liron</i> B. Walln.	Melastomataceae	<i>Oxalis san-miguelii</i> R. Knuth subsp. <i>san-miguelii</i>	Oxalidaceae
<i>Axinaea nitida</i> Cogn.	Melastomataceae	<i>Oxalis san-miguelii</i> subsp. <i>urubambensis</i> (R. Knuth) Lourteig	Oxalidaceae
<i>Axinaea pennellii</i> Gleason	Melastomataceae	<i>Oxalis semitruncata</i> Lourteig	Oxalidaceae
<i>Blakea standleyana</i> J.F. Macbr.	Melastomataceae	<i>Oxalis Vargasii</i> Lourteig	Oxalidaceae
<i>Brachyotum angustifolium</i> Wurdack	Melastomataceae	<i>Oxalis westii</i> Lourteig	Oxalidaceae
<i>Brachyotum cutervoanum</i> Wurdack	Melastomataceae	<i>Oxalis wurdackii</i> Lourteig	Oxalidaceae
<i>Brachyotum figueroae</i> J.F. Macbr.	Melastomataceae	<i>Passiflora lobbii</i> Mast. subsp. <i>lobbii</i>	Passifloraceae
<i>Brachyotum rosmarinifolium</i> (Ruiz & Pav.) Triana	Melastomataceae	<i>Passiflora parvifolia</i> (DC.) Harms	Passifloraceae
<i>Miconia adinantha</i> Wurdack	Melastomataceae	<i>Passiflora pascoensis</i> L.K. Escobar	Passifloraceae
<i>Miconia alpina</i> Cogn.	Melastomataceae	<i>Passiflora tessernali</i> Skrabal & Weigend	Passifloraceae
<i>Miconia cerulea</i> Pav. ex Naudin subsp. <i>vilcabambae</i> Wurdack	Melastomataceae	<i>Passiflora weberbaueri</i> Harms	Passifloraceae
<i>Miconia choriophylla</i> Wurdack var. <i>brevifolia</i> Wurdack	Melastomataceae	<i>Peperomia minuta</i> A.W. Hill	Piperaceae
<i>Miconia demissifolia</i> Wurdack	Melastomataceae	<i>Peperomia subvillicaulis</i> Trel.	Piperaceae
<i>Miconia floccosa</i> Cogn.	Melastomataceae	<i>Piper escaleranum</i> C. DC.	Piperaceae
<i>Miconia hospitalis</i> Wurdack	Melastomataceae	<i>Piper evingeri</i> Yunck.	Piperaceae
<i>Miconia koepckeana</i> Wurdack	Melastomataceae	<i>Piper sinclausum</i> Trel.	Piperaceae
<i>Miconia lorentensis</i> Pilg.	Melastomataceae	<i>Piper trichostylum</i> C. DC.	Piperaceae
<i>Miconia monzoniensis</i> subsp. <i>cuzeoensis</i> Wurdack	Melastomataceae	<i>Cobaea flava</i> Prather	Polemoniaceae
<i>Miconia polychaeta</i> Wurdack	Melastomataceae	<i>Monnina conferta</i> Ruiz & Pav.	Polygalaceae
<i>Miconia polytopica</i> Wurdack subsp. <i>polytopica</i>	Melastomataceae	<i>Monnina densecomata</i> Chodat	Polygalaceae
<i>Miconia reflexipila</i> Wurdack	Melastomataceae	<i>Monnina divaristachya</i> Ferreyra	Polygalaceae
<i>Miconia thysanophylla</i> Wurdack	Melastomataceae	<i>Monnina mathusiana</i> Chodat	Polygalaceae
<i>Tibouchina incarum</i> Gleason	Melastomataceae	<i>Monnina pachycoma</i> Chodat	Polygalaceae
<i>Tibouchina pentamera</i> (Ule) J.F. Macbr.	Melastomataceae	<i>Monnina pseudosalicifolia</i> Ferreyra	Polygalaceae
<i>Tibouchina pulcherrima</i> Gleason	Melastomataceae	<i>Monnina Vargasii</i> Ferreyra	Polygalaceae
<i>Tibouchina saxosa</i> Gleason	Melastomataceae	<i>Securidaca dolod</i> B. Walln.	Polygonaceae
<i>Topobea pascoensis</i> Wurdack	Melastomataceae	<i>Raprechtia peruviana</i> Pendry	Polygonaceae
<i>Triolena allardii</i> (Wurdack) Wurdack	Melastomataceae	<i>Krapfia macropetala</i> (DC.) M. Tamura	Ranunculaceae
<i>Nauclapsis velutina</i> C.C. Berg	Moraceae	<i>Laccopetalum giganteum</i> (Wedd.) Ulbr.	Ranunculaceae
<i>Perebea longepedunculata</i> C.C. Berg	Moraceae	<i>Ranunculus gigas</i> Lourteig	Ranunculaceae
<i>Ardisia nigrovirens</i> J.F. Macbr.	Myrsinaceae	<i>Ranunculus weberbaueri</i> (Ulbr.) Lourteig	Ranunculaceae
<i>Cybianthus fosteri</i> Pipoly	Myrsinaceae	<i>Alchemilla barbata</i> C. Presl	Rosaceae
<i>Cybianthus granulatus</i> Pipoly	Myrsinaceae	<i>Prunus detrita</i> J.F. Macbr.	Rosaceae
<i>Cybianthus huampamiensis</i> Pipoly	Myrsinaceae	<i>Prunus rotunda</i> J.F. Macbr.	Rosaceae
<i>Cybianthus incognitus</i> Pipoly	Myrsinaceae	<i>Rubus sparsiflorus</i> J.F. Macbr.	Rosaceae
<i>Cybianthus nanayensis</i> (J.F. Macbr.) G. Agostini	Myrsinaceae	<i>Rubus weberbaueri</i> Focke	Rosaceae
<i>Geissanthus spectabilis</i> Pipoly	Myrsinaceae	<i>Cinchona krauseana</i> L. Andersson	Rubiaceae
<i>Myrsine bullata</i> Pipoly	Myrsinaceae	<i>Cinchona micrantha</i> Ruiz & Pav.	Rubiaceae
<i>Myrsine dilloniana</i> Pipoly	Myrsinaceae	<i>Joosia dichotoma</i> (Ruiz & Pav.) H. Karst.	Rubiaceae
<i>Myrsine youngii</i> Pipoly	Myrsinaceae	<i>Kutchubaea urophylla</i> (Standl.) Steyerl.	Rubiaceae
<i>Eugenia scalariformis</i> McVaugh	Myrtaceae	<i>Malanea cylindrica</i> C.M. Taylor	Rubiaceae
<i>Eugenia tenuimarginata</i> McVaugh	Myrtaceae	<i>Pagamea dudleyi</i> Steyerl.	Rubiaceae
<i>Myrcianthes oreophila</i> (Diels) McVaugh	Myrtaceae	<i>Palicourea berterae</i> Standl.	Rubiaceae
<i>Psidium rostratum</i> McVaugh	Myrtaceae	<i>Psychotria cenepensis</i> C.M. Taylor	Rubiaceae
<i>Ouratea wallnoeferiana</i> Sastre	Ochnaceae	<i>Psychotria dudleyi</i> Steyerl.	Rubiaceae
<i>Perissocarpa ondox</i> B. Walln.	Ochnaceae	<i>Retiniphyllum fuchsoides</i> K. Krause	Rubiaceae
<i>Chionanthus wurdackii</i> B. Stáhl	Oleaceae	<i>Rudgea tambillensis</i> Zahlbr.	Rubiaceae
<i>Schrebera americana</i> (Zahlbr.) Gilg	Oleaceae	<i>Pilocarpus manuensis</i> Skorupa	Rutaceae
<i>Fuchsia abrupta</i> I.M. Johnst.	Onagraceae	<i>Ravenia biramosa</i> var. <i>peruviana</i> J.F. Macbr.	Rutaceae
<i>Fuchsia austromontana</i> I.M. Johnst.	Onagraceae	<i>Spathelia terminaloides</i> A.H. Gentry	Rutaceae
<i>Fuchsia chloroloba</i> I.M. Johnst.	Onagraceae	<i>Meliosma pumila</i> A.H. Gentry	Sabiaceae
<i>Fuchsia ferreyrae</i> P.E. Berry	Onagraceae	<i>Meliosma sirensis</i> A.H. Gentry	Sabiaceae
<i>Fuchsia inflata</i> Schulze-Menz	Onagraceae	<i>Meliosma youngii</i> A.H. Gentry	Sabiaceae
<i>Fuchsia llewellynii</i> J.F. Macbr.	Onagraceae	<i>Allophylus multicostatus</i> A.H. Gentry	Sapindaceae
<i>Fuchsia rivularis</i> J.F. Macbr.	Onagraceae	<i>Matayba macrocarpa</i> Gereau	Sapindaceae
<i>Fuchsia sanmartina</i> P.E. Berry	Onagraceae	<i>Pavonia encephalylla</i> G. Don	Sapindaceae
<i>Fuchsia tinctoria</i> I.M. Johnst.	Onagraceae	<i>Talisia pinnata</i> (Ruiz & Pav.) Radlk.	Sapindaceae
<i>Fuchsia Vargasiana</i> Munz ex Vargas	Onagraceae	<i>Micropholis macrophylla</i> (Krause) T.D. Penn.	Sapotaceae
<i>Bartsia canescens</i> Wedd.	Orobanchaceae	<i>Cestrum ovalifolium</i> Francey	Solanaceae
<i>Bartsia elachophylla</i> Diels	Orobanchaceae	<i>Exodeconus prostratus</i> (L'Her.) Raf.	Solanaceae
<i>Bartsia flava</i> Molau subsp. <i>minor</i> Molau	Orobanchaceae	<i>Jaltomata diversia</i> (J.F. Macbr.) Mione	Solanaceae
<i>Bartsia inaequalis</i> Benth. subsp. <i>duripilis</i> (Edwin) Molau	Orobanchaceae	<i>Jaltomata umbellata</i> (Ruiz & Pav.) Mione & M. Nee	Solanaceae
<i>Bartsia patens</i> Benth.	Orobanchaceae	<i>Jaltomata yungayensis</i> Mione & S. Leiva	Solanaceae
<i>Bartsia pyricarpa</i> Molau	Orobanchaceae	<i>Larnax lutea</i> S. Leiva	Solanaceae
<i>Bartsia strigosa</i> Molau	Orobanchaceae	<i>Larnax parviflora</i> Sawyer & S. Leiva	Solanaceae
<i>Bartsia tomentosa</i> Molau	Orobanchaceae	<i>Nicotiana thyrsoflora</i> Goodsp.	Solanaceae
<i>Bartsia tricolor</i> Molau	Orobanchaceae	<i>Nolana gayana</i> (Gaudich.) Koch	Solanaceae
<i>Castilleja vadosa</i> Chuang & Heckard	Orobanchaceae	<i>Nolana humifusa</i> (Gouan) I.M. Johnst.	Solanaceae
<i>Castilleja virgatooides</i> Edwin	Orobanchaceae	<i>Nolana insularis</i> (I.M. Johnst.) I.M. Johnst.	Solanaceae
<i>Oxalis apurimacensis</i> Lourteig	Oxalidaceae	<i>Nolana thiphobila</i> I.M. Johnst.	Solanaceae
<i>Oxalis conventionensis</i> Lourteig	Oxalidaceae	<i>Salpichroa didierana</i> Jaubert	Solanaceae
<i>Oxalis distincta</i> R. Knuth	Oxalidaceae	<i>Solanum amnicola</i> S. Knapp	Solanaceae
<i>Oxalis dolichopoda</i> Diels	Oxalidaceae	<i>Solanum ancophilum</i> (Corr.) Ochoa	Solanaceae
<i>Oxalis glauca</i> Kunth	Oxalidaceae	<i>Solanum buesii</i> Vargas	Solanaceae
<i>Oxalis lomana</i> Diels	Oxalidaceae	<i>Solanum chancayense</i> Ochoa	Solanaceae
<i>Oxalis lucumayensis</i> R. Knuth subsp. <i>lucumayensis</i>	Oxalidaceae	<i>Solanum celestispetalum</i> Vargas	Solanaceae
<i>Oxalis ortgiesii</i> Regel subsp. <i>tingoensis</i> Lourteig	Oxalidaceae	<i>Solanum dolichocremastrum</i> Bitter	Solanaceae
<i>Oxalis picchensis</i> R. Knuth	Oxalidaceae	<i>Solanum hastiforme</i> Correll	Solanaceae

<i>Solanum hispidum</i> var. <i>cerrateae</i> J.F. Macbr.	Solanaceae	<i>Cyrtochilum davisii</i> (Rchb. f.) Dalström	Orchidaceae
<i>Solanum buarochiriense</i> Ochoa	Solanaceae	<i>Cyrtochilum ligulatum</i> (Ruiz & Pav.) Mansfeld ex Dalström	Orchidaceae
<i>Solanum immite</i> Dunal	Solanaceae	<i>Cyrtochilum minax</i> (Rchb. f.) Kraenzl.	Orchidaceae
<i>Solanum laxissimum</i> Bitter	Solanaceae	<i>Cyrtochilum volubile</i> Poepp. & Endl.	Orchidaceae
<i>Solanum lignicane</i> Vargas	Solanaceae	<i>Dichaea caveroi</i> D.E. Benn. & Christenson	Orchidaceae
<i>Solanum medians</i> Bitter	Solanaceae	<i>Elleanthus caveroi</i> D.E. Benn. & Christenson	Orchidaceae
<i>Solanum murphyi</i> I.M. Johnst.	Solanaceae	<i>Elleanthus hirsutus</i> Barringer	Orchidaceae
<i>Solanum naucinum</i> S. Knapp	Solanaceae	<i>Elleanthus wallnoeferi</i> Szlach. ex Szlach.	Orchidaceae
<i>Solanum pillahuatense</i> Vargas	Solanaceae	<i>Epidendrum ardens</i> Kraenzl.	Orchidaceae
<i>Solanum raphanifolium</i> Cárdenas & Hawkes	Solanaceae	<i>Epidendrum azulensis</i> D.E. Benn. & Christenson	Orchidaceae
<i>Solanum rhomboideilanceolatum</i> Ochoa	Solanaceae	<i>Epidendrum bambusiforme</i> Kraenzl.	Orchidaceae
<i>Solanum santolallae</i> Vargas	Solanaceae	<i>Epidendrum bidens</i> D.E. Benn. & Christenson	Orchidaceae
<i>Solanum sogarandinum</i> Ochoa	Solanaceae	<i>Epidendrum caveroi</i> D.E. Benn. & Christenson	Orchidaceae
<i>Solanum sumacaspi</i> S. Knapp	Solanaceae	<i>Epidendrum compressibulbum</i> D.E. Benn. & Christenson	Orchidaceae
<i>Solanum urubambae</i> Juz.	Solanaceae	<i>Epidendrum dialychilum</i> Hágsater & Dodson subsp. <i>peruvianum</i> D.E. Benn. & Christenson	Orchidaceae
Taxones endémicos en Reservas Nacionales.		<i>Epidendrum exaltatum</i> Kraenzl.	Orchidaceae
<i>Ismene amancaes</i> (Ruiz & Pav.) Herb.	Amoryllidaceae	<i>Epidendrum excelsum</i> C. Schweinf.	Orchidaceae
<i>Stenomesson luteum</i> (Herb.) Baker	Amoryllidaceae	<i>Epidendrum fruticulum</i> Schltr.	Orchidaceae
<i>Anthurium gracilipedunculatum</i> K. Krause	Araceae	<i>Epidendrum gastrochilum</i> Kraenzl.	Orchidaceae
<i>Anthurium buallagense</i> Engl.	Araceae	<i>Epidendrum baenkeanum</i> C. Presl	Orchidaceae
<i>Anthurium latissimum</i> Engl.	Araceae	<i>Epidendrum inamoenum</i> Kraenzl.	Orchidaceae
<i>Anthurium manuanum</i> Croat	Araceae	<i>Epidendrum melanoporphyreum</i> Hágsater	Orchidaceae
<i>Anthurium reflexinervium</i> Croat	Araceae	<i>Epidendrum monzonense</i> Kraenzl.	Orchidaceae
<i>Anthurium simpsonii</i> Croat	Araceae	<i>Epidendrum panicoides</i> Schltr.	Orchidaceae
<i>Anthurium superbium</i> Madison subsp. <i>brentberlinii</i> Croat	Araceae	<i>Epidendrum physophus</i> Kraenzl.	Orchidaceae
<i>Anthurium uleanum</i> Engl. var. <i>nanayense</i> Croat	Araceae	<i>Epidendrum platyoon</i> Schltr.	Orchidaceae
<i>Filarum manserichense</i> Nicolson	Araceae	<i>Epidendrum pseudoalbiflorum</i> D.E. Benn. & Christenson	Orchidaceae
<i>Gorgonidium intermedium</i> (Bogner) E.G. Gonç.	Araceae	<i>Epidendrum pseudoanceps</i> D.E. Benn. & Christenson	Orchidaceae
<i>Philodendron alatum</i> Poepp.	Araceae	<i>Epidendrum pseudogramineum</i> D.E. Benn. & Christenson	Orchidaceae
<i>Philodendron devansayanum</i> L. Linden	Araceae	<i>Epidendrum urubambae</i> Hágsater	Orchidaceae
<i>Astrocaryum scopatum</i> F. Kahn & B. Millán	Arecaceae	<i>Erythrodus lobatocalcar</i> C. Schweinf.	Orchidaceae
<i>Ceroxylon weberbaueri</i> Burret	Arecaceae	<i>Gomphichis koehleri</i> Schltr. var. <i>minor</i> C. Schweinf.	Orchidaceae
<i>Euterpe luminosa</i> An. Hender., Galeano & Meza	Arecaceae	<i>Habenaria parvicarata</i> C. Schweinf.	Orchidaceae
<i>Aechmea ferruginea</i> L.B. Sm.	Bromeliaceae	<i>Kreodanthus simplex</i> (C. Schweinf.) Garay	Orchidaceae
<i>Billbergia formosa</i> Ule	Bromeliaceae	<i>Lepanthes caveroi</i> D.E. Benn. & Christenson	Orchidaceae
<i>Bromelia tarapotina</i> Ule	Bromeliaceae	<i>Lepanthes hamiltonii</i> Luer	Orchidaceae
<i>Greigia raporum</i> H. Luther	Bromeliaceae	<i>Lepanthes mairae</i> D.E. Benn. & Christenson	Orchidaceae
<i>Greigia vilcabambae</i> H. Luther	Bromeliaceae	<i>Lepanthes pubicaulis</i> C. Schweinf.	Orchidaceae
<i>Guzmania cuzcoensis</i> L.B. Sm.	Bromeliaceae	<i>Lockhartia schunkei</i> D.E. Benn. & Christenson	Orchidaceae
<i>Pepinia bolstii</i> H. Luther	Bromeliaceae	<i>Masdevallia amabilis</i> Rchb. f. & Warsz.	Orchidaceae
<i>Pepinia peruana</i> H. Luther	Bromeliaceae	<i>Masdevallia barlaeana</i> Rchb. f.	Orchidaceae
<i>Pitcairnia acicularis</i> L.B. Sm.	Bromeliaceae	<i>Masdevallia bennettii</i> Luer	Orchidaceae
<i>Pitcairnia augustii</i> Harms	Bromeliaceae	<i>Masdevallia karineae</i> Luer	Orchidaceae
<i>Pitcairnia cyanopetala</i> Ule	Bromeliaceae	<i>Masdevallia marizuae</i> Luer & Rolando	Orchidaceae
<i>Pitcairnia scandens</i> Ule	Bromeliaceae	<i>Masdevallia oxapampaensis</i> D.E. Benn. & Christenson	Orchidaceae
<i>Pitcairnia tatzynae</i> (H. Luther) D.C. Taylor & H. Rob.	Bromeliaceae	<i>Masdevallia veitchiana</i> Rchb. f.	Orchidaceae
<i>Puya angusta</i> L.B. Sm.	Bromeliaceae	<i>Maxillaria azulensis</i> D.E. Benn. & Christenson	Orchidaceae
<i>Puya argentea</i> L.B. Sm.	Bromeliaceae	<i>Maxillaria caveroi</i> D.E. Benn. & Christenson	Orchidaceae
<i>Puya cerrateana</i> L.B. Sm.	Bromeliaceae	<i>Maxillaria gigantea</i> (Lindl.) Dodson subsp. <i>condorensis</i> D.E. Benn. & Christenson	Orchidaceae
<i>Puya macbridei</i> L.B. Sm. subsp. <i>macbridei</i>	Bromeliaceae	<i>Maxillaria</i>	Orchidaceae
<i>Puya membranacea</i> L.B. Sm.	Bromeliaceae	<i>Maxillaria machinazensis</i> D.E. Benn. & Christenson	Orchidaceae
<i>Puya raubii</i> L.B. Sm.	Bromeliaceae	<i>Maxillaria machupicchuensis</i> Christenson	Orchidaceae
<i>Tillandsia cerrateana</i> L.B. Sm.	Bromeliaceae	<i>Maxillaria oxapampensis</i> J.T. Atwood	Orchidaceae
<i>Tillandsia lopezii</i> L.B. Sm.	Bromeliaceae	<i>Maxillaria patella</i> J.T. Atwood	Orchidaceae
<i>Burmannia stuebelii</i> Hieron. & Schltr.	Burmanniaceae	<i>Maxillaria platypetala</i> Ruiz & Pav.	Orchidaceae
<i>Asplundia ulei</i> Harling	Cyclanthaceae	<i>Maxillaria scandens</i> D.E. Benn. & Christenson	Orchidaceae
<i>Sphaeradenia angustifolia</i> (Ruiz & Pav.) Harling	Cyclanthaceae	<i>Maxillaria trigona</i> C. Schweinf. subsp. <i>trigona</i>	Orchidaceae
<i>Carex david-smithii</i> Reznicek	Cyperaceae	<i>Maxillaria winaywaynaensis</i> D.E. Benn. & Christenson	Orchidaceae
<i>Carex hebetata</i> Boott	Cyperaceae	<i>Maxillaria xanthorboda</i> Schltr.	Orchidaceae
<i>Dioscorea ancachsensis</i> R. Knuth	Dioscoreaceae	<i>Mesadenella peruviana</i> Garay	Orchidaceae
<i>Dioscorea andromedusae</i> O. Téllez	Dioscoreaceae	<i>Microchilus capitatus</i> Ormerod	Orchidaceae
<i>Dioscorea chancayensis</i> R. Knuth	Dioscoreaceae	<i>Microchilus plowmanii</i> Ormerod	Orchidaceae
<i>Dioscorea gentryi</i> O. Téllez	Dioscoreaceae	<i>Miltoniopsis bismarckii</i> Dodson & D.E. Benn.	Orchidaceae
<i>Dioscorea incayensis</i> R. Knuth	Dioscoreaceae	<i>Neobennettia genegorgei</i> (D.E. Benn. & Christenson) Senghas	Orchidaceae
<i>Dioscorea macbrideana</i> R. Knuth	Dioscoreaceae	<i>Neodryas llanachagaensis</i> D.E. Benn. & Christenson	Orchidaceae
<i>Heliconia acuminata</i> subsp. <i>immaculata</i> L. Andersson	Heliconiaceae	<i>Odontoglossum digitatum</i> C. Schweinf.	Orchidaceae
<i>Ennealophus foliosus</i> subsp. <i>amazonicus</i> (N.E. Brown) Ravenna	Iridaceae	<i>Odontoglossum machupicchuense</i> D.E. Benn. & Christenson	Orchidaceae
<i>Sisyrinchium praecaltum</i> Kranzl.	Iridaceae	<i>Oncidium tipuloides</i> Rchb. f.	Orchidaceae
<i>Trichlora peruviana</i> Baker	Liliaceae	<i>Ornithocephalus caveroi</i> D.E. Benn. & Christenson	Orchidaceae
<i>Ackermania jarae</i> D.E. Benn. & Christenson	Orchidaceae	<i>Pleuroballis hjertingii</i> Luer	Orchidaceae
<i>Ada rolandoi</i> D.E. Benn. & Christenson	Orchidaceae	<i>Ponthieva collantesii</i> D.E. Benn. & Christenson	Orchidaceae
<i>Altensteinia longispicata</i> C. Schweinf.	Orchidaceae	<i>Prosthechea bennettii</i> (Christenson) W.E. Higgins	Orchidaceae
<i>Baskervillea machupicchuensis</i> Nauray & Christenson	Orchidaceae	<i>Prosthechea farfanae</i> Christenson	Orchidaceae
<i>Brachionidium arethusa</i> Luer	Orchidaceae	<i>Scaphyglottis sublibera</i> (C. Schweinf.) Dressler	Orchidaceae
<i>Brachionidium furfuraceum</i> Luer	Orchidaceae	<i>Scelochilus rubriflorus</i> Senghas	Orchidaceae
<i>Brachionidium machupicchuensis</i> Christenson	Orchidaceae	<i>Scelochilus serrilabius</i> C. Schweinf.	Orchidaceae
<i>Bulbophyllum machupicchuense</i> D.E. Benn. & Christenson	Orchidaceae	<i>Specklinia carnosifolia</i> (C. Schweinf.) Luer	Orchidaceae

<i>Specklinia hamiltonii</i> (Luer) Luer	Orchidaceae	<i>Dendroborium arguidentatum</i> (Cuatrec.) H. Beltrán	Asteraceae
<i>Specklinia lagarophyta</i> (Luer) Luer	Orchidaceae	<i>Diplostephium azureum</i> Cuatrec.	Asteraceae
<i>Stelis bracteosa</i> (C. Schweinf.) Pridgeon & M.W. Chase	Orchidaceae	<i>Diplostephium callilepis</i> S.F. Blake	Asteraceae
<i>Stellilabium bennettii</i> (Dodson) Christenson	Orchidaceae	<i>Diplostephium foliosissimum</i> S.F. Blake	Asteraceae
<i>Stellilabium pseudobulbosum</i> D.E. Benn. & Christenson	Orchidaceae	<i>Diplostephium sagasteguii</i> Cuatrec.	Asteraceae
<i>Stenia angustilabia</i> D.E. Benn. & Christenson	Orchidaceae	<i>Ellenbergia glandulata</i> Cuatrec.	Asteraceae
<i>Stenoptera ciliaris</i> C. Schweinf.	Orchidaceae	<i>Fleischmannia vargasii</i> H. Rob.	Asteraceae
<i>Telipogon cuscoensis</i> Nauray & Christenson	Orchidaceae	<i>Gamochaeta cabreriae</i> Anderb.	Asteraceae
<i>Telipogon jucusbambae</i> Dodson & R. Escobar	Orchidaceae	<i>Grosvenoria coelocaulis</i> (B.L. Rob.) R.M. King & H. Rob.	Asteraceae
<i>Telipogon machupicchuensis</i> Nauray & Christenson	Orchidaceae	<i>Gynoxys caracensis</i> Muschl.	Asteraceae
<i>Telipogon phuyupatamarcaensis</i> W. Galiano, P. Núñez & A. Tupayachi	Orchidaceae	<i>Gynoxys colanensis</i> M.O. Dillon & Sagást.	Asteraceae
<i>Trigonochilum llanachagaense</i> (D.E. Benn. & Christenson) Senghas	Orchidaceae	<i>Gynoxys congestiflora</i> Sagást. & M.O. Dillon	Asteraceae
<i>Trigonochilum pseudomelanthes</i> (D.E. Benn. & Christenson) Senghas	Orchidaceae	<i>Gynoxys cusilliyocana</i> Cuatrec.	Asteraceae
<i>Vanilla ruiziana</i> Klotzsch	Orchidaceae	<i>Gynoxys cutervensis</i> Hieron.	Asteraceae
<i>Wallnoeferia peruviana</i> Szlach.	Orchidaceae	<i>Gynoxys cuzcoensis</i> Cuatrec.	Asteraceae
<i>Xylobium elatum</i> Rolfe	Orchidaceae	<i>Gynoxys oleifolia</i> Muschl.	Asteraceae
<i>Aulonemia humillima</i> (Pilg.) McClure	Poaceae	<i>Gynoxys pillabuatensis</i> Cuatrec.	Asteraceae
<i>Bromus striatus</i> Hitchc.	Poaceae	<i>Gynoxys poggeana</i> Mattf.	Asteraceae
<i>Calamagrostis macbridei</i> Tovar	Poaceae	<i>Gynoxys subamplectens</i> Cuatrec.	Asteraceae
<i>Chusquea aspera</i> L.G. Clark	Poaceae	<i>Jungia amplistipula</i> Cerrate	Asteraceae
<i>Chusquea picta</i> Pilg.	Poaceae	<i>Jungia schueriae</i> Harling	Asteraceae
<i>Chusquea pubispicula</i> Pilg.	Poaceae	<i>Jungia stuebelii</i> (Hieron.) Crisci	Asteraceae
<i>Chusquea smithii</i> L.G. Clark	Poaceae	<i>Liabum vargasii</i> H. Rob.	Asteraceae
<i>Dissanthelium amplivaginatum</i> Tovar	Poaceae	<i>Liabum wurdackii</i> Ferreyra	Asteraceae
<i>Dissanthelium giganteum</i> Tovar	Poaceae	<i>Llerasia pascoensis</i> Sagást. & M.O. Dillon	Asteraceae
<i>Dissanthelium raubii</i> Swallen & Tovar	Poaceae	<i>Llerasia sanmartinensis</i> Sagást. & M.O. Dillon	Asteraceae
<i>Eragrostis pilgeri</i> Fedde	Poaceae	<i>Mikania arthroclada</i> B.L. Rob.	Asteraceae
<i>Festuca carazana</i> Pilg.	Poaceae	<i>Mikania brooksii</i> W.C. Holmes & McDaniel	Asteraceae
<i>Festuca glabrata</i> Tovar	Poaceae	<i>Mikania bulbisetifera</i> Cuatrec.	Asteraceae
<i>Festuca glyceriantha</i> Pilg.	Poaceae	<i>Mikania dudleyi</i> W.C. Holmes & McDaniel	Asteraceae
<i>Festuca horridula</i> Pilg.	Poaceae	<i>Mikania filicifolia</i> B.L. Rob.	Asteraceae
<i>Festuca huamachuensis</i> Infantes	Poaceae	<i>Mikania pendula</i> W.C. Holmes & McDaniel	Asteraceae
<i>Festuca lanatifolia</i> Tovar	Poaceae	<i>Mikania shubunensis</i> W.C. Holmes & McDaniel	Asteraceae
<i>Festuca lasiorrhachis</i> Pilg.	Poaceae	<i>Munnozia herverae</i> (Cabrera) H. Rob. & Bretell	Asteraceae
<i>Festuca rigidifolia</i> Tovar	Poaceae	<i>Munnozia peruviana</i> (Cuatrec.) H. Rob. & Bretell	Asteraceae
<i>Festuca tarmensis</i> Pilg.	Poaceae	<i>Mutisia anomala</i> Cabrera	Asteraceae
<i>Muhlenbergia flexuosa</i> Hitchc.	Poaceae	<i>Mutisia mathewsii</i> Hook. & Arn. var. <i>mathewsii</i>	Asteraceae
<i>Poa carazensis</i> Pilg.	Poaceae	<i>Mutisia venusta</i> S.F. Blake	Asteraceae
<i>Apbelandra cuscoensis</i> Wassh.	Acanthaceae	<i>Neocnatecasia cuzcoensis</i> R.M. King & H. Rob.	Asteraceae
<i>Dicliptera raubii</i> Wassh.	Acanthaceae	<i>Neocnatecasia mancoana</i> (B.L. Rob.) R.M. King & H. Rob.	Asteraceae
<i>Justicia alpina</i> Lindau	Acanthaceae	<i>Oyodea wedelioides</i> (Klatt) S.F. Blake	Asteraceae
<i>Justicia lorentensis</i> Lindau	Acanthaceae	<i>Pappobolus davidii</i> Panero	Asteraceae
<i>Justicia manserichensis</i> Wassh.	Acanthaceae	<i>Pentacalia barbourii</i> M.O. Dillon & Sagást.	Asteraceae
<i>Streblacanthus amoenus</i> (Bremekamp) T.F. Daniel	Acanthaceae	<i>Pentacalia cutervonis</i> H. Rob. & Cuatrec.	Asteraceae
<i>Suessenguthia vargasii</i> var. <i>hirsuta</i> Schmidt-Lebuhr	Acanthaceae	<i>Pentacalia miniaurita</i> (Sagást. & M.O. Dillon) Cuatrec.	Asteraceae
<i>Saurauia loeseriana</i> Buscal.	Actinidiaceae	<i>Pentacalia numezii</i> H. Rob. & Cuatrec.	Asteraceae
<i>Annona deminuta</i> R.E. Fr.	Annonaceae	<i>Pentacalia tarapotensis</i> (Cabrera) Cuatrec.	Asteraceae
<i>Annona iquitensis</i> R.E. Fr.	Annonaceae	<i>Pentacalia urubambensis</i> (Cabrera) Cuatrec.	Asteraceae
<i>Crematosperma cespense</i> Pirie & Zapata	Annonaceae	<i>Perymenium huascaranaum</i> B.L. Turner	Asteraceae
<i>Cymbopetalum fosteri</i> N.A. Murray	Annonaceae	<i>Pseudonosseris szyszlowiczii</i> (Hieron.) H. Rob. & Bretell	Asteraceae
<i>Cymbopetalum schunkei</i> N.A. Murray	Annonaceae	<i>Senecio arachnolomus</i> Wedd.	Asteraceae
<i>Diclinanona tessmannii</i> Diels	Annonaceae	<i>Senecio callacallensis</i> Cuatrec.	Asteraceae
<i>Guatteria peruviana</i> R.E. Fr.	Annonaceae	<i>Senecio campanelliferus</i> Cuatrec.	Asteraceae
<i>Klarobelia candida</i> Chatrou	Annonaceae	<i>Senecio charanilloensis</i> Cuatrec.	Asteraceae
<i>Klarobelia cauliflora</i> Chatrou	Annonaceae	<i>Senecio collinus</i> DC.	Asteraceae
<i>Tetrameranthus pachycarpus</i> Westra	Annonaceae	<i>Senecio featherstonei</i> Cuatrec.	Asteraceae
<i>Trigynaea lanceipetala</i> D.M. Johnson & N.A. Murray	Annonaceae	<i>Senecio ferreyrae</i> Cabrera	Asteraceae
<i>Ilex crassifolia</i> Hook., nom. illeg., non Meerb. 1798	Aquifoliaceae	<i>Senecio hypsiandinus</i> Cuatrec.	Asteraceae
<i>Ilex crassifolioides</i> Loes.	Aquifoliaceae	<i>Senecio leucophorbium</i> Cuatrec.	Asteraceae
<i>Ilex gotardensis</i> Loizeau & Spichiger	Aquifoliaceae	<i>Senecio lomincola</i> Cabrera	Asteraceae
<i>Ilex tarapotina</i> Loes.	Aquifoliaceae	<i>Senecio macrorrhizus</i> Wedd.	Asteraceae
<i>Oreopanax apurimacensis</i> Harms	Araliaceae	<i>Senecio mathewsii</i> Wedd.	Asteraceae
<i>Oreopanax urubambanus</i> Harms	Araliaceae	<i>Senecio minesinus</i> Cuatrec.	Asteraceae
<i>Aristolochia killipiana</i> O.C. Schmidt	Aristolochiaceae	<i>Senecio miniauritus</i> Sagást. & M.O. Dillon	Asteraceae
<i>Cynanchum canoi</i> Morillo	Asclepiadaceae	<i>Senecio peruviana</i> Cuatrec.	Asteraceae
<i>Stenomera fosteri</i> Morillo	Asclepiadaceae	<i>Senecio pyrenophilus</i> Cuatrec.	Asteraceae
<i>Aequatorium cajamarcense</i> H. Rob. & Cuatrec.	Asteraceae	<i>Senecio raubii</i> Cuatrec.	Asteraceae
<i>Aequatorium tovarii</i> H. Rob. & Cuatrec.	Asteraceae	<i>Senecio tingoensis</i> Cabrera & Zardini	Asteraceae
<i>Ambrosia wurdackii</i> R.M. King & H. Rob.	Asteraceae	<i>Senecio tovarii</i> Cabrera	Asteraceae
<i>Baccharis johnwurdackiana</i> H. Rob.	Asteraceae	<i>Stevia herrerae</i> B.L. Rob.	Asteraceae
<i>Chersodoma deltoidea</i> Sagást. & M.O. Dillon	Asteraceae	<i>Stevia melissiaefolia</i> (DC.) Sch. Bip.	Asteraceae
<i>Chersodoma ovopedata</i> (Cuatrec.) Cuatrec.	Asteraceae	<i>Uleophyllum scandens</i> Hieron.	Asteraceae
<i>Coreopsis irmscheriana</i> F. Bruns	Asteraceae	<i>Verbesina cabreriae</i> Sagást.	Asteraceae
<i>Coreopsis sherffii</i> S.F. Blake	Asteraceae	<i>Vernonia rimachii</i> H. Rob.	Asteraceae
<i>Critoniopsis gynoxizifolia</i> H. Rob.	Asteraceae	<i>Viguiera ellenbergii</i> Cuatrec.	Asteraceae
		<i>Viguiera peruviana</i> A. Gray	Asteraceae
		<i>Werneria weberbaueriana</i> Rockh.	Asteraceae
		<i>Begonia gesnerioides</i> L.B. Sm. & B.G. Schub.	Begoniaceae

<i>Begonia monadelphæ</i> subsp. <i>glabriflora</i> Irmsch.	Begoniaceae	<i>Pseudocnarrus agelaeoides</i> (Schellenb.) Forero	Connaraceae
<i>Begonia pilosella</i> Irmsch.	Begoniaceae	<i>Echeveria excelsa</i> (Diels) Berger	Crassulaceae
<i>Berberis dryandriphylla</i> Diels	Berberidaceae	<i>Sedum reniforme</i> (H. Jacobsen) Thiede & 't Hart	Crassulaceae
<i>Berberis tomentosa</i> Ruiz & Pav.	Berberidaceae	<i>Weinmannia ulai</i> Diels	Cunoniaceae
<i>Aschersoniodoxa pilosa</i> Al-Shehbaz	Brassicaceae	<i>Cuscuta paitana</i> Yunck.	Cuscutaceae
<i>Dactydsia rosulans</i> O.E. Schulz	Brassicaceae	<i>Diospyros manu</i> B. Walln.	Ebenaceae
<i>Dactylocardamum imbricatifolium</i> Al-Shehbaz	Brassicaceae	<i>Diospyros pangana</i> B. Walln.	Ebenaceae
<i>Sisymbrium effusum</i> O.E. Schulz	Brassicaceae	<i>Diospyros tessmannii</i> Mildbr.	Ebenaceae
<i>Weberbaueria smithii</i> Al-Shehbaz	Brassicaceae	<i>Lissocarpa uyat</i> B. Walln.	Ebenaceae
<i>Brunellia brunnea</i> J.F. Macbr.	Brunelliaceae	<i>Bejaria infundibula</i> Clemants	Ericaceae
<i>Brunellia cuzcoensis</i> Cuatrec.	Brunelliaceae	<i>Cavendishia nobilis</i> Lindl. var. <i>nobilis</i>	Ericaceae
<i>Buddleja blattaria</i> J.F. Macbr.	Buddlejaceae	<i>Cavendishia punctata</i> (Ruiz & Pav. ex J. St.-Hil.) Sleumer	Ericaceae
<i>Armatoceus ghesbreghtii</i> (K. Schum.) F. Ritter	Cactaceae	<i>Demosthenesia cordifolia</i> Luteyn	Ericaceae
<i>Cleistocactus fieldianus</i> (Britton & Rose) D.R. Hunt subsp. <i>fieldianus</i>	Cactaceae	<i>Demosthenesia dudleyi</i> D.R. Simpson	Ericaceae
<i>Cleistocactus pungens</i> F. Ritter	Cactaceae	<i>Demosthenesia oppositifolia</i> Luteyn	Ericaceae
<i>Corryocactus brevistylus</i> subsp. <i>puquiensis</i> (Rauh & Backeb.) Ostolaza	Cactaceae	<i>Demosthenesia vilcabambensis</i> Luteyn	Ericaceae
<i>Corryocactus erectus</i> (Backeb.) F. Ritter	Cactaceae	<i>Diogenesia vargasiana</i> Sleumer	Ericaceae
<i>Cumulopuntia galerasensis</i> F. Ritter	Cactaceae	<i>Disterigma ulai</i> Sleumer	Ericaceae
<i>Haageocereus acranthus</i> (Vaupel) Backeb.	Cactaceae	<i>Orthaea breviflora</i> A.C. Sm.	Ericaceae
<i>Matucana haynei</i> subsp. <i>herzogiana</i> (Backeb.) Mottram	Cactaceae	<i>Thibaudia dudleyi</i> Luteyn var. <i>dudleyi</i>	Ericaceae
<i>Matucana haynei</i> subsp. <i>myriacantha</i> (Vaupel) Mottram	Cactaceae	<i>Sebastiania hapoclada</i> Briq.	Euphorbiaceae
<i>Opuntia corotilla</i> K. Schum. ex Vaupel	Cactaceae	<i>Affonsea gereauana</i> Pipoly & R. Vásquez	Fabaceae
<i>Opuntia yungacuensis</i> (Rauh & Backeb.) G.D. Rowley	Cactaceae	<i>Astragalus bryogenes</i> Barneby	Fabaceae
<i>Oroya borchersii</i> (Boed.) Backeb.	Cactaceae	<i>Coursetia tumbuzensis</i> J.F. Macbr.	Fabaceae
<i>Calceolaria arbuscula</i> Molau	Calceolariaceae	<i>Inga fosteriana</i> T.D. Penn.	Fabaceae
<i>Calceolaria bicrenata</i> Ruiz & Pav.	Calceolariaceae	<i>Inga longipes</i> Benth.	Fabaceae
<i>Calceolaria cajabambae</i> Kraenzl.	Calceolariaceae	<i>Inga porcata</i> T.D. Penn.	Fabaceae
<i>Calceolaria deflexa</i> Ruiz & Pav. subsp. <i>deflexa</i>	Calceolariaceae	<i>Jacqueshuberia lorentensis</i> R.S. Cowan	Fabaceae
<i>Calceolaria discotheca</i> Molau	Calceolariaceae	<i>Lupinus alnanus</i> C.P. Sm.	Fabaceae
<i>Calceolaria divaricata</i> Kunth	Calceolariaceae	<i>Lupinus ampaiensis</i> C.P. Sm.	Fabaceae
<i>Calceolaria engleriana</i> subsp. <i>lutea</i> Molau	Calceolariaceae	<i>Lupinus urubambensis</i> C.P. Sm.	Fabaceae
<i>Calceolaria glauca</i> Ruiz & Pav.	Calceolariaceae	<i>Lupinus vargasianus</i> C.P. Sm.	Fabaceae
<i>Calceolaria hirsuta</i> Molau	Calceolariaceae	<i>Lupinus weberbaueri</i> Ulbr. var. <i>weberbaueri</i>	Fabaceae
<i>Calceolaria inaudita</i> Kraenzl.	Calceolariaceae	<i>Lupinus ynesiae</i> C.P. Sm.	Fabaceae
<i>Calceolaria incarum</i> Kraenzl. subsp. <i>incarum</i>	Calceolariaceae	<i>Mimosa cuzcoana</i> J.F. Macbr.	Fabaceae
<i>Calceolaria inflexa</i> Ruiz & Pav.	Calceolariaceae	<i>Piptadenia killipii</i> J.F. Macbr. var. <i>killipii</i>	Fabaceae
<i>Calceolaria laevis</i> Molau	Calceolariaceae	<i>Senna birostris</i> var. <i>helvola</i> (J.F. Macbr.) H.S. Irwin & Barneby	Fabaceae
<i>Calceolaria leptantha</i> Pennell	Calceolariaceae	<i>Senna vargasii</i> (Schery) H.S. Irwin & Barneby	Fabaceae
<i>Calceolaria linearis</i> Ruiz & Pav.	Calceolariaceae	<i>Zygia guinetii</i> L. Rico	Fabaceae
<i>Calceolaria luteocalyx</i> Edwin	Calceolariaceae	<i>Abatia spicata</i> (Turcz.) Sleumer	Flacourtiaceae
<i>Calceolaria nivalis</i> subsp. <i>cerasifolia</i> (Benth.) Molau	Calceolariaceae	<i>Gentiana caspaliensis</i> (Ball) J.S. Pringle	Gentianaceae
<i>Calceolaria phacelijfolia</i> Edwin	Calceolariaceae	<i>Gentiana brunneotincta</i> (Gilg) J.S. Pringle	Gentianaceae
<i>Calceolaria procera</i> Pennell	Calceolariaceae	<i>Gentiana campanuliformis</i> (Reimers) Fabris	Gentianaceae
<i>Calceolaria revoluta</i> Pennell	Calceolariaceae	<i>Gentiana ernestii</i> (Briquet) Fabris ex J.S. Pringle	Gentianaceae
<i>Calceolaria rupestris</i> Molau	Calceolariaceae	<i>Gentiana fruticulosa</i> (Dombey ex Wedd.) Fabris ex J.S. Pringle	Gentianaceae
<i>Calceolaria scabra</i> Ruiz & Pav.	Calceolariaceae	<i>Gentiana incurva</i> (Hook.) Fabris	Gentianaceae
<i>Calceolaria speciosa</i> Pennell	Calceolariaceae	<i>Gentiana luteomarginata</i> (Reimers) Fabris	Gentianaceae
<i>Calceolaria trilobata</i> subsp. <i>aequilateralis</i> (Edwin) Molau	Calceolariaceae	<i>Gentiana nitida</i> (Grisebach) Fabris	Gentianaceae
<i>Calceolaria utricularioides</i> Benth.	Calceolariaceae	<i>Gentiana permytyoides</i> (Reimers) Fabris	Gentianaceae
<i>Calceolaria viscosa</i> Ruiz & Pav.	Calceolariaceae	<i>Gentiana potampophila</i> (Gilg) Zarucchi	Gentianaceae
<i>Calceolaria weberbaueriana</i> Kraenzl.	Calceolariaceae	<i>Gentiana rima</i> (D. Don ex G. Don) Fabris	Gentianaceae
<i>Stemotria triandra</i> (Cav.) Govaerts	Calceolariaceae	<i>Gentiana roseolilacina</i> (Gilg) J. Pringle	Gentianaceae
<i>Centropogon david-smithii</i> Lammers	Campanulaceae	<i>Gentiana sanctorum</i> (Gilg) J. Pringle	Gentianaceae
<i>Centropogon dillonii</i> Lammers	Campanulaceae	<i>Gentiana saxicola</i> (Grisebach) J. Pringle	Gentianaceae
<i>Centropogon featherstonei</i> Gleason	Campanulaceae	<i>Gentiana thyrsoides</i> (Hook.) Fabris	Gentianaceae
<i>Centropogon isabellinus</i> E. Wimm.	Campanulaceae	<i>Gentiana tristicha</i> (Gilg) J. Pringle	Gentianaceae
<i>Centropogon vitifolius</i> Lammers	Campanulaceae	<i>Gentiana violacea</i> (D. Don ex G. Don) Fabris	Gentianaceae
<i>Centropogon weberbaueri</i> Zahlbr.	Campanulaceae	<i>Gentiana weberbaueri</i> (Gilg) Fabris	Gentianaceae
<i>Siphocampylus actinotrichx</i> E. Wimm.	Campanulaceae	<i>Halenia bella</i> Gilg	Gentianaceae
<i>Siphocampylus candollei</i> E. Wimm.	Campanulaceae	<i>Halenia stuebelii</i> Gilg	Gentianaceae
<i>Arenaria crassipes</i> Baehni & J.F. Macbr.	Caryophyllaceae	<i>Lehmanniella huanucensis</i> Simonis	Gentianaceae
<i>Arenaria nitida</i> (Bartl.) Rohrb.	Caryophyllaceae	<i>Macrocarpaea angustifolia</i> J.S. Pringle	Gentianaceae
<i>Drymaria fasciculata</i> A. Gray	Caryophyllaceae	<i>Macrocarpaea gran-pajatena</i> J.R. Grant	Gentianaceae
<i>Drymaria praecox</i> Baehni & J.F. Macbr.	Caryophyllaceae	<i>Macrocarpaea jalca</i> J.R. Grant	Gentianaceae
<i>Paronychia andina</i> subsp. <i>purpurea</i> Chaudhri	Caryophyllaceae	<i>Macrocarpaea maguirei</i> R.E. Weaver & J.R. Grant	Gentianaceae
<i>Paronychia libertadiana</i> Chaudhri	Caryophyllaceae	<i>Macrocarpaea normae</i> J.R. Grant	Gentianaceae
<i>Plettkea cryptantha</i> Mattf.	Caryophyllaceae	<i>Macrocarpaea ostentans</i> J.R. Grant	Gentianaceae
<i>Polycarpon urbanianum</i> Muschl.	Caryophyllaceae	<i>Macrocarpaea pajonalis</i> J.R. Grant	Gentianaceae
<i>Pycnophyllum aschersonianum</i> Muschl.	Caryophyllaceae	<i>Macrocarpaea robin-fosteri</i> J.R. Grant	Gentianaceae
<i>Pycnophyllum macropphyllum</i> Muschl.	Caryophyllaceae	<i>Macrocarpaea tabula-fluctivagifolia</i> J.R. Grant	Gentianaceae
<i>Cecropia albicans</i> Trécul	Cecropiaceae	<i>Macrocarpaea wallnoeferi</i> J.R. Grant	Gentianaceae
<i>Pourouma hererensis</i> C.C. Berg	Cecropiaceae	<i>Tachia lorentensis</i> Maguire & Weaver	Gentianaceae
<i>Hedyosmum peruvianum</i> Todzia	Chloranthaceae	<i>Geranium pavonianum</i> Briq.	Geraniaceae
<i>Hirtella revillae</i> Prance	Chrysobalanaceae	<i>Geranium tovarii</i> Aedo	Geraniaceae
<i>Licania cecidiophora</i> Prance	Chrysobalanaceae	<i>Besleria peruviana</i> Fritsch var. <i>oculta</i> C.V. Morton	Gesneriaceae
<i>Caraipa utilis</i> Vásquez	Clusiaceae	<i>Besleria peruviana</i> Fritsch var. <i>peruviana</i>	Gesneriaceae
<i>Haploclathra cordata</i> Vásquez	Clusiaceae	<i>Besleria racemosa</i> C.V. Morton	Gesneriaceae
<i>Columellia weberbaueri</i> Schltr.	Columelliaceae	<i>Cremsperma peruvianum</i> L.E. Skog	Gesneriaceae

<i>Drymonia erythroloma</i> (Leeuwenb.) Wiehler	Gesneriaceae	<i>Topobea pascoensis</i> Wurdack	Melastomataceae
<i>Nautocalyx bullatus</i> (Lem.) Sprague	Gesneriaceae	<i>Triolena allardii</i> (Wurdack) Wurdack	Melastomataceae
<i>Pearcea purpurea</i> (Poepp.) L.P.Kvist & L.E. Skog	Gesneriaceae	<i>Naucleopsis velutina</i> C.C. Berg	Moraceae
<i>Pearcea strigosa</i> L.P. Kvist & L.E. Skog	Gesneriaceae	<i>Perbeba longepedunculata</i> C.C. Berg	Moraceae
<i>Ribes macrostachyum</i> Jancz.	Grossulariaceae	<i>Ardisia nigrovirens</i> J.F. Macbr.	Myrsinaceae
<i>Ribes viscosum</i> Ruiz & Pav.	Grossulariaceae	<i>Cybianthus fosteri</i> Pipoly	Myrsinaceae
<i>Clinopodium speciosum</i> (Hook.) Govaerts	Lamiaceae	<i>Cybianthus granulatus</i> Pipoly	Myrsinaceae
<i>Clinopodium vargasii</i> (Epling & Mathias) Govaerts	Lamiaceae	<i>Cybianthus huampamiensis</i> Pipoly	Myrsinaceae
<i>Clinopodium weberbaueri</i> (Mansf.) Govaerts	Lamiaceae	<i>Cybianthus incognitus</i> Pipoly	Myrsinaceae
<i>Salvia cyanicalyx</i> Epling	Lamiaceae	<i>Cybianthus nanayensis</i> (J.F. Macbr.) G. Agostini	Myrsinaceae
<i>Scutellaria gardoquioides</i> Benth.	Lamiaceae	<i>Geissanthus spectabilis</i> Pipoly	Myrsinaceae
<i>Sphacele codon</i> (Epling) J.F. Macbride	Lamiaceae	<i>Myrsine bullata</i> Pipoly	Myrsinaceae
<i>Stachys peruviana</i> Dombey ex Benth.	Lamiaceae	<i>Myrsine dilloniana</i> Pipoly	Myrsinaceae
<i>Cinnamomum floccosum</i> van der Werff	Lauraceae	<i>Myrsine youngii</i> Pipoly	Myrsinaceae
<i>Licaria carinata</i> Kurz	Lauraceae	<i>Engenia scalariformis</i> McVaugh	Myrtaceae
<i>Nectandra brochidodroma</i> Rohwer	Lauraceae	<i>Engenia tenuimarginata</i> McVaugh	Myrtaceae
<i>Nectandra herrerae</i> O.C. Schmidt	Lauraceae	<i>Myrcianthus oreophila</i> (Diels) McVaugh	Myrtaceae
<i>Nectandra utilis</i> Rohwer	Lauraceae	<i>Psidium rostratum</i> McVaugh	Myrtaceae
<i>Ocotea munacensis</i> O.C. Schmidt	Lauraceae	<i>Ouratea wallnoeferiana</i> Sastre	Ochnaceae
<i>Ocotea ottoschmidii</i> J.F. Macbr.	Lauraceae	<i>Perisocarpa ondox</i> B. Walln.	Ochnaceae
<i>Ocotea piurensis</i> Mez	Lauraceae	<i>Chionanthus wurdackii</i> B. Stühl	Oleaceae
<i>Sextonia pubescens</i> van der Werff	Lauraceae	<i>Schrebera americana</i> (Zahlbr.) Gilg	Oleaceae
<i>Gustavia inakuama</i> S.A. Mori	Lecythidaceae	<i>Fuchsia abrupta</i> I.M. Johnst.	Onagraceae
<i>Caiophora cirsifolia</i> C. Presl	Loasaceae	<i>Fuchsia austromontana</i> I.M. Johnst.	Onagraceae
<i>Caiophora grandiflora</i> (G. Don) Weigend & M. Ack.	Loasaceae	<i>Fuchsia chloroloba</i> I.M. Johnst.	Onagraceae
<i>Caiophora madrequisa</i> Killip	Loasaceae	<i>Fuchsia ferreyrae</i> P.E. Berry	Onagraceae
<i>Mentzelia grandiflora</i> G. Don	Loasaceae	<i>Fuchsia inflata</i> Schulze-Menz	Onagraceae
<i>Nasa colanii</i> Dostert & Weigend	Loasaceae	<i>Fuchsia llewehynii</i> J.F. Macbr.	Onagraceae
<i>Nasa cymbopetalata</i> (Urb. & Gilg) Weigend subsp. <i>cymbopetalata</i>	Loasaceae	<i>Fuchsia rivularis</i> J.F. Macbr.	Onagraceae
<i>Nasa lenta</i> (J.F. Macbr.) Weigend	Loasaceae	<i>Fuchsia sanmartina</i> P.E. Berry	Onagraceae
<i>Nasa limata</i> (J.F. Macbr.) Weigend	Loasaceae	<i>Fuchsia tincta</i> I.M. Johnst.	Onagraceae
<i>Nasa pascoensis</i> Weigend	Loasaceae	<i>Fuchsia vargasiana</i> Munz ex Vargas	Onagraceae
<i>Nasa tingomariensis</i> (J.F. Macbr.) Weigend	Loasaceae	<i>Bartsia canescens</i> Wedd.	Orobanchaceae
<i>Psittacanthus peculiaris</i> A.C. Sm.	Loranthaceae	<i>Bartsia elachophylla</i> Diels	Orobanchaceae
<i>Struthanthus polystachyus</i> (Ruiz & Pav.) G. Don	Loranthaceae	<i>Bartsia flava</i> Molau subsp. <i>minor</i> Molau	Orobanchaceae
<i>Tristerix peytonii</i> Kuijt	Loranthaceae	<i>Bartsia inaequalis</i> Benth. subsp. <i>duripilis</i> (Edwin) Molau	Orobanchaceae
<i>Tristerix pubescens</i> Kuijt	Loranthaceae	<i>Bartsia patens</i> Benth.	Orobanchaceae
<i>Stigmaphyllon argenteum</i> C.E. Anderson	Malpighiaceae	<i>Bartsia pyricarpa</i> Molau	Orobanchaceae
<i>Stigmaphyllon cuzcanum</i> C.E. Anderson	Malpighiaceae	<i>Bartsia strigosa</i> Molau	Orobanchaceae
<i>Acaulimalva crenata</i> (A.W. Hill) Krapov.	Malvaceae	<i>Bartsia tomentosa</i> Molau	Orobanchaceae
<i>Acaulimalva rhizantha</i> (A. Gray) Krapov.	Malvaceae	<i>Bartsia tricolor</i> Molau	Orobanchaceae
<i>Acaulimalva richii</i> (A. Gray) Krapov.	Malvaceae	<i>Castilleja vadosa</i> Chuang & Heckard	Orobanchaceae
<i>Acaulimalva weberbaueri</i> (Ulbr.) Krapov.	Malvaceae	<i>Castilleja virgathoides</i> Edwin	Orobanchaceae
<i>Andeimalva machupicubensis</i> (Krapov.) J.A. Tate	Malvaceae	<i>Oxalis apurimacensis</i> Lourteig	Oxalidaceae
<i>Nototriche coccinea</i> A.W. Hill	Malvaceae	<i>Oxalis conventionensis</i> Lourteig	Oxalidaceae
<i>Nototriche obtusa</i> A.W. Hill	Malvaceae	<i>Oxalis distincta</i> R. Knuth	Oxalidaceae
<i>Nototriche peruviana</i> M. Chanco	Malvaceae	<i>Oxalis dolichopoda</i> Diels	Oxalidaceae
<i>Nototriche salina</i> B. L. Burtt & A.W. Hill	Malvaceae	<i>Oxalis glauca</i> Kunth	Oxalidaceae
<i>Palaua malvifolia</i> Cav.	Malvaceae	<i>Oxalis lomana</i> Diels	Oxalidaceae
<i>Palaua rhombifolia</i> Graham	Malvaceae	<i>Oxalis lucumayensis</i> R. Knuth subsp. <i>lucumayensis</i>	Oxalidaceae
<i>Schwartzia magnifica</i> (Gilg) Bedell	Marcgraviaceae	<i>Oxalis ortgiesii</i> Regel subsp. <i>tingoensis</i> Lourteig	Oxalidaceae
<i>Alloneuron liron</i> B. Walln.	Melastomataceae	<i>Oxalis pichensis</i> R. Knuth	Oxalidaceae
<i>Axinæa nitida</i> Cogn.	Melastomataceae	<i>Oxalis san-miguelii</i> R. Knuth subsp. <i>san-miguelii</i>	Oxalidaceae
<i>Axinæa pennellii</i> Gleason	Melastomataceae	<i>Oxalis san-miguelii</i> subsp. <i>urubambensis</i> (R. Knuth) Lourteig	Oxalidaceae
<i>Blakea standleyana</i> J.F. Macbr.	Melastomataceae	<i>Oxalis semitruncata</i> Lourteig	Oxalidaceae
<i>Brachyotum angustifolium</i> Wurdack	Melastomataceae	<i>Oxalis vargasii</i> Lourteig	Oxalidaceae
<i>Brachyotum cutervoanum</i> Wurdack	Melastomataceae	<i>Oxalis westii</i> Lourteig	Oxalidaceae
<i>Brachyotum figueroae</i> J.F. Macbr.	Melastomataceae	<i>Oxalis wurdackii</i> Lourteig	Oxalidaceae
<i>Brachyotum rosmarinifolium</i> (Ruiz & Pav.) Triana	Melastomataceae	<i>Passiflora lobbii</i> Mast. subsp. <i>lobbii</i>	Passifloraceae
<i>Miconia adinantha</i> Wurdack	Melastomataceae	<i>Passiflora parvifolia</i> (DC.) Harms	Passifloraceae
<i>Miconia alpina</i> Cogn.	Melastomataceae	<i>Passiflora pascoensis</i> L.K. Escobar	Passifloraceae
<i>Miconia cerulea</i> Pav. ex Naudin subsp. <i>vilcabambae</i> Wurdack	Melastomataceae	<i>Passiflora tesserna</i> Skrabal & Weigend	Passifloraceae
<i>Miconia choriophylla</i> Wurdack var. <i>brevifolia</i> Wurdack	Melastomataceae	<i>Passiflora weberbaueri</i> Harms	Passifloraceae
<i>Miconia demissifolia</i> Wurdack	Melastomataceae	<i>Peperomia minuta</i> A.W. Hill	Piperaceae
<i>Miconia floccosa</i> Cogn.	Melastomataceae	<i>Peperomia subvillanalis</i> Trel.	Piperaceae
<i>Miconia hospitalis</i> Wurdack	Melastomataceae	<i>Piper escalaranum</i> C. DC.	Piperaceae
<i>Miconia koepckeana</i> Wurdack	Melastomataceae	<i>Piper evingeri</i> Yunck.	Piperaceae
<i>Miconia lorentensis</i> Pilg.	Melastomataceae	<i>Piper sinclaussum</i> Trel.	Piperaceae
<i>Miconia monzoniensis</i> subsp. <i>cuzcoensis</i> Wurdack	Melastomataceae	<i>Piper trichostylum</i> C. DC.	Piperaceae
<i>Miconia polychaeta</i> Wurdack	Melastomataceae	<i>Cobaea flava</i> Prather	Polemoniaceae
<i>Miconia polytopica</i> Wurdack subsp. <i>polytopica</i>	Melastomataceae	<i>Monnina conferta</i> Ruiz & Pav.	Polygalaceae
<i>Miconia reflexipila</i> Wurdack	Melastomataceae	<i>Monnina densecomata</i> Chodat	Polygalaceae
<i>Miconia thysanophylla</i> Wurdack	Melastomataceae	<i>Monnina divaristachya</i> Ferreyra	Polygalaceae
<i>Tibouchina incarum</i> Gleason	Melastomataceae	<i>Monnina mathusiana</i> Chodat	Polygalaceae
<i>Tibouchina pentamera</i> (Ule) J.F. Macbr.	Melastomataceae	<i>Monnina pachycoma</i> Chodat	Polygalaceae
<i>Tibouchina pulcherrima</i> Gleason	Melastomataceae	<i>Monnina pseudosalicifolia</i> Ferreyra	Polygalaceae
<i>Tibouchina saxosa</i> Gleason	Melastomataceae	<i>Monnina vargasii</i> Ferreyra	Polygalaceae
		<i>Securidaca dolob</i> B. Walln.	Polygalaceae

<i>Ruprechtia peruviana</i> Pendry	Polygonaceae	<i>Ternstroemia klugiana</i> Kobuski	Theaceae
<i>Krapfia macropetalata</i> (DC.) M. Tamura	Ranunculaceae	<i>Ternstroemia penduliflora</i> Kobuski	Theaceae
<i>Laccopetalum giganteum</i> (Wedd.) Ulbr.	Ranunculaceae	<i>Clavija macrocarpa</i> Ruiz & Pav.	Theophrastaceae
<i>Ranunculus gigas</i> Lourteig	Ranunculaceae	<i>Pilea foliosa</i> Killip	Urticaceae
<i>Ranunculus weberbaueri</i> (Ulbr.) Lourteig	Ranunculaceae	<i>Pilea macrocystolitea</i> Killip	Urticaceae
<i>Alchemilla barbata</i> C. Presl	Rosaceae	<i>Belonanthus longitubulosa</i> Schmale	Valerianaceae
<i>Prunus detrita</i> J.F. Macbr.	Rosaceae	<i>Stangea erikae</i> Graebn.	Valerianaceae
<i>Prunus rotunda</i> J.F. Macbr.	Rosaceae	<i>Valeriana cephalantha</i> Schltr.	Valerianaceae
<i>Rubus sparsiflorus</i> J.F. Macbr.	Rosaceae	<i>Valeriana connata</i> Ruiz & Pav.	Valerianaceae
<i>Rubus weberbaueri</i> Focke	Rosaceae	<i>Valeriana globularis</i> A. Gray	Valerianaceae
<i>Cinchona krauseana</i> L. Andersson	Rubiaceae	<i>Valeriana griseana</i> Wedd.	Valerianaceae
<i>Cinchona micrantha</i> Ruiz & Pav.	Rubiaceae	<i>Valeriana berrerae</i> Killip	Valerianaceae
<i>Josia dichotoma</i> (Ruiz & Pav.) H. Karst.	Rubiaceae	<i>Valeriana parvula</i> Killip	Valerianaceae
<i>Kutchubaea urophylla</i> (Standl.) Steyerf.	Rubiaceae	<i>Valeriana sphaerocephala</i> Graebn.	Valerianaceae
<i>Malanea cylindrica</i> C.M. Taylor	Rubiaceae	<i>Valeriana virgata</i> Ruiz & Pav.	Valerianaceae
<i>Pagamea dudleyi</i> Steyerf.	Rubiaceae	<i>Valeriana weberbaueri</i> Graebn.	Valerianaceae
<i>Palicourea berrerae</i> Standl.	Rubiaceae	<i>Dendrophthora dimorpha</i> Kuijt	Viscaceae
<i>Psychotria cenepensis</i> C.M. Taylor	Rubiaceae	<i>Phoradendron loretoi</i> Kuijt	Viscaceae
<i>Psychotria dudleyi</i> Steyerf.	Rubiaceae		
<i>Retiniphyllum fuchsoides</i> K. Krause	Rubiaceae		
<i>Rudgea tambillensis</i> Zahlbr.	Rubiaceae		
<i>Pilocarpus manuensis</i> Skorupa	Rutaceae		
<i>Ravenia biramosa</i> var. <i>peruviana</i> J.F. Macbr.	Rutaceae		
<i>Spathelia terminaloides</i> A.H. Gentry	Rutaceae		
<i>Meliosma pumila</i> A.H. Gentry	Sabiaceae		
<i>Meliosma sirenisis</i> A.H. Gentry	Sabiaceae		
<i>Meliosma youngii</i> A.H. Gentry	Sabiaceae		
<i>Allophylus multicostatus</i> A.H. Gentry	Sapindaceae		
<i>Matayba macrocarpa</i> Gereau	Sapindaceae		
<i>Paullinia enneaphylla</i> G. Don	Sapindaceae		
<i>Talsia pinnata</i> (Ruiz & Pav.) Radlk.	Sapindaceae		
<i>Micropholis macrophylla</i> (Krause) T.D. Penn.	Sapotaceae		
<i>Cestrum ovalifolium</i> Francey	Solanaceae		
<i>Exodeconus prostratus</i> (L'Her.) Raf.	Solanaceae		
<i>Jaltomata diversa</i> (J.F. Macbr.) Mione	Solanaceae		
<i>Jaltomata umbellata</i> (Ruiz & Pav.) Mione & M. Nees	Solanaceae		
<i>Jaltomata yungayensis</i> Mione & S. Leiva	Solanaceae		
<i>Larnax lutea</i> S. Leiva	Solanaceae		
<i>Larnax parviflora</i> Sawyer & S. Leiva	Solanaceae		
<i>Nicotiana thyrsoiflora</i> Goodsp.	Solanaceae		
<i>Nolana gayana</i> (Gaudich.) Koch	Solanaceae		
<i>Nolana humifusa</i> (Gouan) I.M. Johnst.	Solanaceae		
<i>Nolana insularis</i> (I.M. Johnst.) I.M. Johnst.	Solanaceae		
<i>Nolana thinochila</i> I.M. Johnst.	Solanaceae		
<i>Salpicbroa didierana</i> Jaubert	Solanaceae		
<i>Solanum amnicola</i> S. Knapp	Solanaceae		
<i>Solanum ancophilum</i> (Corr.) Ochoa	Solanaceae		
<i>Solanum busii</i> Vargas	Solanaceae		
<i>Solanum chancayense</i> Ochoa	Solanaceae		
<i>Solanum coelestispetalum</i> Vargas	Solanaceae		
<i>Solanum dolichocremastrum</i> Bitter	Solanaceae		
<i>Solanum bastiforme</i> Correll	Solanaceae		
<i>Solanum hispidum</i> var. <i>cerrateae</i> J.F. Macbr.	Solanaceae		
<i>Solanum buarochiriense</i> Ochoa	Solanaceae		
<i>Solanum immite</i> Dunal	Solanaceae		
<i>Solanum laxissimum</i> Bitter	Solanaceae		
<i>Solanum lignicanle</i> Vargas	Solanaceae		
<i>Solanum medians</i> Bitter	Solanaceae		
<i>Solanum murphyi</i> I.M. Johnst.	Solanaceae		
<i>Solanum naucinum</i> S. Knapp	Solanaceae		
<i>Solanum pillahuatense</i> Vargas	Solanaceae		
<i>Solanum raphanifolium</i> Cárdenas & Hawkes	Solanaceae		
<i>Solanum rhomboideilanceolatum</i> Ochoa	Solanaceae		
<i>Solanum santolalae</i> Vargas	Solanaceae		
<i>Solanum sogarandinum</i> Ochoa	Solanaceae		
<i>Solanum sumacaspi</i> S. Knapp	Solanaceae		
<i>Solanum urubambae</i> Juz.	Solanaceae		
<i>Solanum xanthophaeum</i> Bitter	Solanaceae		
<i>Styrax nunnezi</i> P.W. Fritsch	Styracaceae		
<i>Styrax omuk</i> B. Walln.	Styracaceae		
<i>Styrax vilcabambae</i> (D.R. Simpson) B. Walln.	Styracaceae		
<i>Symplocos andicola</i> B. Ståhl	Symplocaceae		
<i>Symplocos baehni</i> J.F. Macbr.	Symplocaceae		
<i>Symplocos globulifera</i> B. Ståhl	Symplocaceae		
<i>Symplocos patagensis</i> Mansf.	Symplocaceae		
<i>Symplocos psiloclada</i> B. Ståhl	Symplocaceae		
<i>Symplocos robinifosteri</i> B. Ståhl	Symplocaceae		
<i>Symplocos scabra</i> J.F. Macbr.	Symplocaceae		
		Taxones endémicos en Reservas Paisajísticas.	
		<i>Senecio pyrenophilus</i> Cuatrec.	Asteraceae
		<i>Senecio raubii</i> Cuatrec.	Asteraceae
		<i>Senecio tingoensis</i> Cabrera & Zardini	Asteraceae
		<i>Senecio tonarii</i> Cabrera	Asteraceae
		<i>Stevia berrerae</i> B.L. Rob.	Asteraceae
		<i>Stevia melissiaefolia</i> (DC.) Sch. Bip.	Asteraceae
		<i>Uleophytum scandens</i> Hieron.	Asteraceae
		<i>Verbesina cabrerana</i> Sagást.	Asteraceae
		<i>Vernonia rimachii</i> H. Rob.	Asteraceae
		<i>Viguiera ellenbergii</i> Cuatrec.	Asteraceae
		<i>Viguiera peruviana</i> A. Gray	Asteraceae
		<i>Werneria weberbaueriana</i> Rockh.	Asteraceae
		<i>Begonia gesnerioides</i> L.B. Sm. & B.G. Schub.	Begoniaceae
		<i>Begonia monadelphina</i> subsp. <i>glabriflora</i> Irmsch.	Begoniaceae
		<i>Begonia pilosella</i> Irmsch.	Begoniaceae
		<i>Berberis dryandriphylla</i> Diels	Berberidaceae
		<i>Berberis tomentosa</i> Ruiz & Pav.	Berberidaceae
		<i>Aschersoniodoxa pilosa</i> Al-Shehbaz	Brassicaceae
		<i>Catadysia rosulans</i> O.E. Schulz	Brassicaceae
		<i>Dactyloctenium imbricatifolium</i> Al-Shehbaz	Brassicaceae
		<i>Sisymbrium effusum</i> O.E. Schulz	Brassicaceae
		<i>Weberbaueria smithii</i> Al-Shehbaz	Brassicaceae
		<i>Brunellia brunnea</i> J.F. Macbr.	Brunelliaceae
		<i>Brunellia cuzcoensis</i> Cuatrec.	Brunelliaceae
		<i>Buddleja blattaria</i> J.F. Macbr.	Buddlejaceae
		<i>Armatocereus ghiesbreghtii</i> (K. Schum.) F. Ritter	Cactaceae
		<i>Cleistocactus fieldianus</i> (Britton & Rose) D.R. Hunt subsp. <i>fieldianus</i>	Cactaceae
		<i>Cleistocactus pungens</i> F. Ritter	Cactaceae
		<i>Coryocactus brevistylus</i> (K. Schum.) Britton & Rose subsp. <i>puquiensis</i> (Rauh & Backeb.) Ostolaza	Cactaceae
		<i>Coryocactus erectus</i> (Backeb.) F. Ritter	Cactaceae
		<i>Cumulopuntia galerasensis</i> F. Ritter	Cactaceae
		<i>Haageocereus acanthus</i> (Vaupel) Backeb.	Cactaceae
		<i>Matucana haynei</i> subsp. <i>herzogiana</i> (Backeb.) Mottram	Cactaceae
		<i>Matucana haynei</i> subsp. <i>myriacantha</i> (Vaupel) Mottram	Cactaceae
		<i>Opuntia corotilla</i> K. Schum. ex Vaupel	Cactaceae
		<i>Opuntia yanganucensis</i> (Rauh & Backeb.) G.D. Rowley	Cactaceae
		<i>Oroya borchersii</i> (Boed.) Backeb.	Cactaceae
		<i>Calceolaria arbuscula</i> Molau	Calceolariaceae
		<i>Calceolaria bicrenata</i> Ruiz & Pav.	Calceolariaceae
		<i>Calceolaria cajabambae</i> Kraenzl.	Calceolariaceae
		<i>Calceolaria deflexa</i> Ruiz & Pav. subsp. <i>deflexa</i>	Calceolariaceae
		<i>Calceolaria discotoca</i> Molau	Calceolariaceae
		<i>Calceolaria divaricata</i> Kunth	Calceolariaceae
		<i>Calceolaria engleriana</i> subsp. <i>lutea</i> Molau	Calceolariaceae
		<i>Calceolaria glauca</i> Ruiz & Pav.	Calceolariaceae
		<i>Calceolaria hirsuta</i> Molau	Calceolariaceae
		<i>Calceolaria inaudita</i> Kraenzl.	Calceolariaceae
		<i>Calceolaria incarum</i> Kraenzl. subsp. <i>incarum</i>	Calceolariaceae
		<i>Calceolaria inflexa</i> Ruiz & Pav.	Calceolariaceae
		<i>Calceolaria laevis</i> Molau	Calceolariaceae
		<i>Calceolaria leptantha</i> Pennell	Calceolariaceae
		<i>Calceolaria linearis</i> Ruiz & Pav.	Calceolariaceae
		<i>Calceolaria luteocalyx</i> Edwin	Calceolariaceae
		<i>Calceolaria nivalis</i> subsp. <i>cerasifolia</i> (Benth.) Molau	Calceolariaceae
		<i>Calceolaria phacelifolia</i> Edwin	Calceolariaceae
		<i>Calceolaria procerca</i> Pennell	Calceolariaceae
		<i>Calceolaria revoluta</i> Pennell	Calceolariaceae

<i>Calceolaria rupestris</i> Molau	Calceolariaceae	<i>Maxillaria gigantea</i> (Lindl.) Dodson subsp. <i>condorensis</i> D.E. Benn. & Christenson	Orchidaceae
<i>Calceolaria scabra</i> Ruiz & Pav.	Calceolariaceae	<i>Maxillaria machinazensis</i> D.E. Benn. & Christenson	Orchidaceae
Taxones endémicos en Reservas Comunales.		<i>Maxillaria patella</i> J.T. Atwood	Orchidaceae
<i>Cnemidaria alatissima</i> Stolze	Cyatheaceae	<i>Trigonochilum pseudomelanthes</i> (D.E. Benn. & Christenson) Senghas	Senghas
<i>Zamia urep</i> B. Walln.	Zamiaceae	<i>Vanilla Ruiziana</i> Klotzsch	Orchidaceae
<i>Elleanthus wallnoeferi</i> Szlach. ex Szlach.	Orchidaceae	<i>Justicia manserichensis</i> Wassh.	Acanthaceae
<i>Wallnoeferia peruviana</i> Szlach.	Orchidaceae	<i>Crematosperma cenepense</i> Pirie & Zapata	Annonaceae
<i>Cymbopetalum schunkei</i> N.A. Murray	Annonaceae	<i>Ambrosia wurdackii</i> R.M. King & H. Rob.	Asteraceae
<i>Ilex tarapotina</i> Loes.	Aquifoliaceae	<i>Gynoxys colanensis</i> M.O. Dillon & Sagást.	Asteraceae
<i>Calceolaria scabra</i> Ruiz & Pav.	Calceolariaceae	<i>Liabum wurdackii</i> Ferreyra	Asteraceae
<i>Diospyros panguana</i> B. Walln.	Ebenaceae	<i>Pentacalia barbourii</i> M.O. Dillon & Sagást.	Asteraceae
<i>Lissocarpa nyat</i> B. Walln.	Ebenaceae	<i>Pentacalia cuteronis</i> H. Rob. & Cuatrec.	Asteraceae
<i>Lehmanniella buanucensis</i> Simonis	Gentianaceae	<i>Pentacalia miniaurita</i> (Sagást. & M.O. Dillon) Cuatrec.	Asteraceae
<i>Macrocarpaea ostentans</i> J.R. Grant	Gentianaceae	<i>Pentacalia tarapotensis</i> (Cabrera) Cuatrec.	Asteraceae
<i>Macrocarpaea tabula-fluctinagifolia</i> J.R. Grant	Gentianaceae	<i>Senecio miniauritus</i> Sagást. & M.O. Dillon	Asteraceae
<i>Macrocarpaea wallnoeferi</i> J.R. Grant	Gentianaceae	<i>Begonia gesnerioides</i> L.B. Sm. & B.G. Schub.	Begoniaceae
<i>Cremosperma peruvianum</i> L.E. Skog	Gesneriaceae	<i>Berberis tomentosa</i> Ruiz & Pav.	Berberidaceae
<i>Stigmaphyllon argenteum</i> C.E. Anderson	Malpighiaceae	<i>Calceolaria hirsuta</i> Molau	Calceolariaceae
<i>Miconia choriophylla</i> Wurdack var. <i>brevifolia</i> Wurdack	Melastomataceae	<i>Centropogon vitifolius</i> Lammers	Campanulaceae
<i>Miconia hospitalis</i> Wurdack	Melastomataceae	<i>Licania cecidiophora</i> Prance	Chrysobalanaceae
<i>Miconia koeppckeana</i> Wurdack	Melastomataceae	<i>Diospyros tessmannii</i> Mildbr.	Ebenaceae
<i>Miconia reflexipila</i> Wurdack	Melastomataceae	<i>Gustavia inakuama</i> S.A. Mori	Lecythidaceae
<i>Ouratea wallnoeferiana</i> Sastre	Ochnaceae	<i>Nasa colanii</i> Dostert & Weigend	Loasaceae
<i>Ouratea wallnoeferiana</i> Sastre	Ochnaceae	<i>Alloneuron lirou</i> B. Walln.	Melastomataceae
<i>Securidaca dolod</i> B. Walln.	Polygalaceae	<i>Miconia thysanophylla</i> Wurdack	Melastomataceae
<i>Pagamea dudleyi</i> Steyerem.	Rubiaceae	<i>Cybianthus granulatus</i> Pipoly	Myrsinaceae
<i>Psychotria dudleyi</i> Steyerem.	Rubiaceae	<i>Cybianthus huampamiensis</i> Pipoly	Myrsinaceae
<i>Meliosma sirensis</i> A.H. Gentry	Sabiaceae	<i>Cybianthus incognitus</i> Pipoly	Myrsinaceae
<i>Styrax omuk</i> B. Walln.	Styracaceae	<i>Myrsine dilloniana</i> Pipoly	Myrsinaceae
<i>Symplocos globulifera</i> B. Stahl	Symplocaceae	<i>Engenia scalariformis</i> McVaugh	Myrtaceae
Taxones endémicos en Bosques de Protección.		<i>Engenia tenuimarginata</i> McVaugh	Myrtaceae
<i>Aechmea ferruginea</i> L.B. Sm.	Bromeliaceae	<i>Chionanthus wurdackii</i> B. Stahl	Oleaceae
<i>Blakea standleyana</i> J.F. Macbr.	Melastomataceae	<i>Fuchsia lleweynii</i> J.F. Macbr.	Onagraceae
Taxones endémicos en Zonas Reservadas.		<i>Oxalis wurdackii</i> Lourteig	Oxalidaceae
<i>Elaphoglossum pachyrrhizum</i> Mickel	Lomariopsidaceae	<i>Cobaea flava</i> Prather	Polemoniaceae
<i>Thelypteris ctenitoides</i> A.R. Sm.	Thelypteridaceae	<i>Cinchona krauseana</i> L. Andersson	Rubiaceae
<i>Thelypteris erythrotrix</i> A.R. Sm.	Thelypteridaceae	<i>Psychotria cenepensis</i> C.M. Taylor	Rubiaceae
<i>Antburium simpsonii</i> Croat	Araceae	<i>Ravenia biramosa</i> var. <i>peruviana</i> J.F. Macbr.	Rutaceae
<i>Antburium superbum</i> Madison subsp. <i>brentberlinii</i> Croat	Araceae	<i>Meliosma pumila</i> A.H. Gentry	Sabiaceae
<i>Filarum manserichense</i> Nicolson	Araceae	<i>Allophylus multicostatus</i> A.H. Gentry	Sapindaceae
<i>Astrocaryum scopatum</i> F. Kahn & B. Millán	Arecaceae	<i>Larnax lutea</i> S. Leiva	Solanaceae
<i>Pepinia peruana</i> H. Luther	Bromeliaceae	Taxones endémicos en Áreas Comunales.	
<i>Asplundia ulei</i> Harling	Cyclanthaceae	<i>Pitcairnia cyanopetala</i> Ule	Bromeliaceae
<i>Brachionidium furfuraceum</i> Luer	Orchidaceae	<i>Pitcairnia scandens</i> Ule	Bromeliaceae
<i>Dichaea caveroi</i> D.E. Benn. & Christenson	Orchidaceae	<i>Aulonemia humillima</i> (Pilg.) McClure	Poaceae
<i>Elleanthus caveroi</i> D.E. Benn. & Christenson	Orchidaceae	<i>Justicia lorentensis</i> Lindau	Acanthaceae
<i>Elleanthus hirsutus</i> Barringer	Orchidaceae	<i>Uleophytum scandens</i> Hieron.	Asteraceae
<i>Epidendrum caveroi</i> D.E. Benn. & Christenson	Orchidaceae	<i>Weinmannia ulei</i> Diels	Cunoniaceae
<i>Epidendrum diabybilum</i> Hágsater & Dodson subsp. <i>peruvianum</i> D.E. Benn. & Christenson	Orchidaceae	<i>Disterigma ulei</i> Sleumer	Ericaceae
<i>Epidendrum pseudoalbiflorum</i> D.E. Benn. & Christenson	Orchidaceae	<i>Miconia lorentensis</i> Pilg.	Melastomataceae
<i>Lepanthes caveroi</i> D.E. Benn. & Christenson	Orchidaceae	<i>Tibouchina pentamera</i> (Ule) J.F. Macbr.	Melastomataceae
<i>Lepanthes mairae</i> D.E. Benn. & Christenson	Orchidaceae	<i>Piper escaleranum</i> C. DC.	Piperaceae
<i>Lockhartia schunkei</i> D.E. Benn. & Christenson	Orchidaceae	<i>Retiniphyllum fuchsoides</i> K. Krause	Rubiaceae
<i>Maxillaria caveroi</i> D.E. Benn. & Christenson	Orchidaceae	<i>Micropholis macrophylla</i> (Krause) T.D. Penn.	Sapotaceae

